



แผนส่งเสริมการท่องเที่ยวองค์การบริหารส่วนตำบลสำราญใต้
ตำบลสำราญใต้ อำเภอสามชัย
ประจำปีงบประมาณ 2560 – 2563

จัดทำโดย

กองการศึกษา ศาสนาและวัฒนธรรม
องค์การบริหารส่วนตำบลสำราญใต้
อำเภอสามชัย จังหวัดกาฬสินธุ์

คำนำ

การจัดทำแผนส่งเสริมการท่องเที่ยวปีงบประมาณ 2560 – 2563 ขององค์การบริหารส่วนตำบลท่าเสาเป็นการจัดทำแผนระยะสั้น ที่ดำเนินการตามระเบียบกระทรวงมหาดไทยว่าด้วยการจัดทำแผนพัฒนาขององค์กรปกครองส่วนท้องถิ่น (ฉบับที่ 2) พ.ศ. 2559 โดยจัดทำตามขั้นตอนการจัดทำแผนพัฒนาท้องถิ่นของกรมส่งเสริมการปกครองท้องถิ่น เพื่อให้การพัฒนาท้องถิ่นเป็นไปแบบ มีขั้นตอน มีเป้าหมาย ชัดเจนและสอดคล้องกับแผนยุทธศาสตร์การพัฒนา แผนพัฒนาเศรษฐกิจและสังคมแห่งชาติ ฉบับที่ 12 (2560-2564) ยุทธศาสตร์การพัฒนาจังหวัด วิสัยทัศน์จังหวัด ยุทธศาสตร์การพัฒนาอำเภอ วิสัยทัศน์อำเภอ โดยการนำเอาข้อมูลจากการสำรวจปัญหา / ความต้องการของประชาชนในแผนยุทธศาสตร์การพัฒนา นำมาประมวลผลสรุปเป็นประเด็นนำเสนอต่อที่ประชุมคณะกรรมการพัฒนาท้องถิ่น

แผนส่งเสริมการท่องเที่ยวปีงบประมาณ 2560 – 2563 จะเกิดประโยชน์สูงสุดได้หากดำเนินงานไปตามแนวทางที่กำหนด ตามวัตถุประสงค์ เป้าหมาย กิจกรรมแผนงาน/โครงการที่วางไว้อย่างแท้จริง เพื่อให้ประชาชน สังคม เศรษฐกิจ การเมืองการบริหารได้รับการพัฒนาอย่างสูงสุด บนพื้นฐานของการประหยัด แต่มีประสิทธิภาพและมีประสิทธิผล

กองการศึกษา ศาสนาและวัฒนธรรม
องค์การบริหารส่วนตำบลท่าเสา

สารบัญ

หน้า

ส่วนที่ 1	สภาพทั่วไปและข้อมูลพื้นฐาน	1
	1. ด้านกายภาพ	1
	2. กำนันการเมือง/การปกครอง	2
	3. ประชากร	2
	4. สภาพทางสังคม	3
	5. ระบบบริการพื้นฐาน	4
	7. เศรษฐกิจพอเพียงท้องถิ่น (ด้านการเกษตรและแหล่งน้ำ	5
	8. ศาสนา ประเพณี วัฒนธรรม	6
	9. ทรัพยากรธรรมชาติ	7
ส่วนที่ 2	สรุปผังองค์การบริหารส่วนตำบลสำราญใต้	8
ส่วนที่ 3	แผนส่งเสริมการท่องเที่ยว	10

ส่วนที่ 1 สภาพทั่วไปและข้อมูลพื้นฐาน

1. ด้านกายภาพ

ที่ตั้งและอาณาเขตติดต่อ

องค์การบริหารส่วนตำบลสำราญใต้ เป็นเขตการปกครอง อำเภอสามชัย จังหวัดกาฬสินธุ์ ตั้งอยู่ทางทิศตะวันตกของจังหวัดกาฬสินธุ์ ห่างจากจังหวัดประมาณ 85 กิโลเมตร สภาพพื้นที่โดยทั่วไป อบต.ขนาดกลาง ได้รับการแต่งตั้งเป็น อบต.เมื่อวันที่ 23 กุมภาพันธ์ 2540

องค์การบริหารส่วนตำบลสำราญใต้ มีพื้นที่โดยประมาณ 54,375 ไร่ 87 ตารางกิโลเมตร (เขต อบต. สำราญใต้ ประมาณ 148.55 ตารางกิโลเมตร 32 ไร่ โดยมีอาณาเขตติดต่อ ดังนี้

- ทิศเหนือ ติดต่อกับตำบลสำราญ อำเภอสามชัย จังหวัดกาฬสินธุ์
- ทิศตะวันออก ติดต่อกับตำบลคำสร้างเที่ยง อำเภอสามชัย จังหวัดกาฬสินธุ์ และองค์การบริหารส่วนตำบลหนองซ้าง อำเภอสามชัย จังหวัดกาฬสินธุ์
- ทิศใต้ ติดต่อกับเขื่อนลำปาว อำเภอสหัสขันธ์ จังหวัดกาฬสินธุ์
- ทิศตะวันตก ติดต่อกับเทศบาลตำบลลำพันชาด อำเภอวังสามหมอ จังหวัดอุดรธานี

ด้านการศึกษา

เขตองค์การบริหารส่วนตำบลสำราญใต้ มีสถานศึกษาในระดับประถมศึกษา จำนวน 5 แห่ง และโรงเรียนขยายโอกาส จำนวน 2 แห่ง เป็นโรงเรียนของรัฐบาล สังกัด สพฐ ดังนี้

ระดับประถมศึกษา

1. โรงเรียนบ้านโคกสำราญวิทยา
2. โรงเรียนบ้านกุดแห่
3. โรงเรียนบ้านคำหุ้งราษฎร์บำรุง
4. โรงเรียนท่าช้างประชารัฐ
5. โรงเรียนบ้านเขื่อนภูมิพล

โรงเรียนขยายโอกาส

1. โรงเรียนบ้านหนองกุงน้อย
2. โรงเรียนหนองแสงราษฎร์พัฒนา

ด้านเศรษฐกิจ

ตำบลสำราญใต้ มีพื้นที่กว้างและอุดมสมบูรณ์เหมาะแก่การทำเกษตร ประชากรส่วนใหญ่ประกอบอาชีพการทำไร่ เช่น ปลูกข้าว ปลูกมันสำปะหลัง ปลูกอ้อย และในปัจจุบันมีการปลูกยางพาราในบางพื้นที่ ประชากรในเขตตำบล ร้อยละ 70 ประกอบอาชีพเกษตรกรรม ผลผลิตทางการเกษตรที่สำคัญ ได้แก่ ข้าว มันสำปะหลัง อ้อย ยางพารา

การปศุสัตว์

เป็นการประกอบกิจการในลักษณะเลี้ยงในครัวเรือนเป็นอาชีพหลักและอาชีพเสริม เช่น การเลี้ยงไก่ เป็ด โค สุกร กระบือ

2. ด้านการปกครอง

2.1 เขตการปกครอง

จำนวนหมู่บ้าน

ตำบลสำราญใต้แบ่งเขตการปกครองเป็น 20 หมู่บ้าน ได้แก่

- หมู่ที่ 1 บ้านโคกสำราญ
- หมู่ที่ 2 บ้านหนองแสง
- หมู่ที่ 3 บ้านหนองแสงใหม่
- หมู่ที่ 4 บ้านคำเขื่อนแก้วเหนือ
- หมู่ที่ 5 บ้านกุดแห่
- หมู่ที่ 6 บ้านคำหุ้ง
- หมู่ที่ 7 บ้านหนองกุงน้อย
- หมู่ที่ 8 บ้านท่าช้าง
- หมู่ที่ 9 บ้านหนองกุงน้อย
- หมู่ที่ 10 บ้านโพหนอง
- หมู่ที่ 11 บ้านคำป่าหวาย
- หมู่ที่ 12 บ้านคำอุดม
- หมู่ที่ 13 บ้านหนองไผ่
- หมู่ที่ 14 บ้านหนองแสงใต้
- หมู่ที่ 15 บ้านโนนศาลาทอง
- หมู่ที่ 16 บ้านคำเขื่อนแก้ว
- หมู่ที่ 17 บ้านหนองแสงเหนือ
- หมู่ที่ 18 บ้านโนนหนองไฮ
- หมู่ที่ 19 บ้านโนนทัน
- หมู่ที่ 20 บ้านสันติสุข

3. ประชากร

ประชากรในตำบลสำราญใต้มีจำนวนทั้งสิ้น 8,916 คน แยกเป็นชายจำนวน 4,505 คน หญิง 4,411 คน จำนวนครัวเรือนทั้งสิ้น 2,357 ครัวเรือน

หมู่ที่	ชื่อหมู่บ้าน	ชาย (คน)	หญิง (คน)	รวม (คน)	ครัวเรือน (หลังคนเรือน)
1	บ้านโคกสำราญ	248	240	488	126
2	บ้านหนองแสง	320	343	663	172
3	บ้านหนองแสงใหม่	171	162	333	92
4	บ้านคำเขื่อนแก้ว	132	147	279	75
5	บ้านกุดแห่	565	509	1,074	243
6	บ้านคำหุ้ง	187	193	380	93
7	บ้านหนองกุงน้อย	442	463	905	255
8	บ้านท่าช้าง	88	94	182	44
9	บ้านหนองกุงน้อย	389	396	785	200
10	บ้านโพหนอง	276	278	554	165

11	บ้านคำป่าหวาย	144	117	261	63
12	บ้านคำอุดม	233	221	454	149
13	บ้านหนองไผ่	152	131	283	80
14	บ้านหนองแสงใต้	114	115	229	54
15	บ้านโนนศาลาทอง	145	150	295	76
16	บ้านคำเขื่อนแก้วเหนือ	78	76	154	64
17	บ้านหนองแสงเหนือ	244	198	442	118
18	บ้านโนนหนองไฮ	176	202	378	101
19	บ้านโนนทัน	138	120	258	01
20	บ้านสันติสุข	263	256	519	116
รวมทั้งสิ้น		4,505	4,411	8,916	2,357

(ข้อมูล ณ เดือน พฤษภาคม พ.ศ. 2560)

4. สภาพทางสังคม

4.1 ด้านการศึกษา

เขตองค์การบริหารส่วนตำบลสำราญใต้ มีสถานศึกษาในระดับประถมศึกษา จำนวน 4 แห่ง โรงเรียนขยายโอกาส จำนวน 2 แห่ง เป็นโรงเรียนของรัฐบาล สังกัด สพฐ และศูนย์พัฒนาเด็กเล็ก จำนวน 2 แห่ง ดังนี้

โรงเรียน	นักเรียน		
	ชาย	หญิง	รวม
<u>ระดับประถมศึกษา</u>			
1. โรงเรียนบ้านกุดแห่	73	56	129
2. โรงเรียนบ้านคำหุ้งราษฎร์บำรุง	19	13	32
3. โรงเรียนท่าช้างประชารัฐ	14	6	20
<u>โรงเรียนขยายโอกาส</u>			
1. โรงเรียนบ้านหนองกุงน้อย	96	103	199
2. โรงเรียนหนองแสงราษฎร์พัฒนา	87	80	167
รวม	289	258	547
<u>ศูนย์พัฒนาเด็กเล็ก</u>			
1. ศูนย์พัฒนาเด็กเล็กวัดอโศกธรรมาราม	39	46	85
2. ศูนย์พัฒนาเด็กเล็กบ้านกุดแห่	21	21	42
3. ศูนย์พัฒนาเด็กเล็กบ้านโนนศาลาทอง	29	41	70
4. ศูนย์พัฒนาเด็กเล็กวัดเวฬุ	18	14	32
รวม	104	119	229

(ข้อมูล ณ 10 มิถุนายน 2560)

4.2 สาธารณสุข

- โรงพยาบาลของรัฐขนาด 50 เตียง	จำนวน	-	แห่ง
- โรงพยาบาลส่งเสริมสุขภาพตำบล	จำนวน	2	แห่ง
- สถานพยาบาลเอกชน	จำนวน	1	แห่ง
- ร้านขายยาแผนปัจจุบัน	จำนวน	1	แห่ง
- หน่วย อสม.	จำนวน	20	แห่ง

4.3 อาชญากรรม

ความปลอดภัยในชีวิตและทรัพย์สิน

- สถานีตำรวจ	จำนวน	1	แห่ง
- สถานีดับเพลิง	จำนวน	-	แห่ง
- หน่วยป้องกันฝ่ายพลเรือน	จำนวน	1	แห่ง

5. ระบบบริการพื้นฐาน

5.1 การคมนาคมขนส่ง

(1) การคมนาคมสัญจร (ถนน)

ถนนในความรับผิดชอบของกรมทางหลวงชนบท จำนวน 5 สาย

สภาพถนน คอนกรีต	จำนวน	-	สาย
ลาดยาง	จำนวน	5	สาย
ลูกรัง	จำนวน	-	สาย

ถนนในความรับผิดชอบขององค์การบริหารส่วนจังหวัด จำนวน 1 สาย

สภาพถนน คอนกรีต	จำนวน	-	สาย
ลาดยาง	จำนวน	1	สาย
ลูกรัง	จำนวน	-	สาย

ถนน สปก./ถนนเศรษฐกิจจำนวน 45 สาย

สภาพถนน คอนกรีต	จำนวน	-	สาย
ลาดยาง	จำนวน	-	สาย
ลูกรัง	จำนวน	45	สาย

ถนนขององค์การบริหารส่วนตำบลสำราญใต้ จำนวน 160 สาย

สภาพถนน คอนกรีต	จำนวน	73	สาย
ลาดยาง	จำนวน	-	สาย
ลูกรัง	จำนวน	87	สาย

5.2 การไฟฟ้า

การขยายเขตไฟฟ้า ปัจจุบันมีไฟฟ้าใช้ทุกครัวเรือน คิดเป็น 100 เปอร์เซ็นต์ ปัจจุบันในเขตตำบลสำราญใต้มีไฟฟ้าใช้ ดังนี้

(1) จำนวนครัวเรือนที่ใช้ไฟฟ้า 2,357 หลังคาเรือน

(2) ไฟฟ้าสาธารณะ จำนวน 20 หมู่บ้าน ครอบคลุมถนนทุกสายในเขตหมู่บ้าน

5.3 การประปา

ในเขตตำบลสำราญใต้ มีกิจการประปาเป็นของตัวเอง จำนวน 11 แห่ง และกิจการประปาของชุมชน จำนวน 9 แห่ง สามารถให้บริการได้ เกือบครอบคลุมทุกหลังคาเรือน คิดเป็น 100 ปัจจุบันประชาชนมีประปาใช้ ดังนี้

(1) จำนวนครัวเรือนที่ใช้น้ำประปา 2,357 หลังคาเรือน

5.4 การโทรคมนาคม

ในเขตตำบลสำราญใต้ มีการให้บริการด้านโทรคมนาคม ดังนี้

- ที่ทำการไปรษณีย์โทรเลข (ที่ทำการย่อย)	จำนวน	1	แห่ง
- โทรศัพท์สาธารณะ	จำนวน	-	แห่ง
- หอกระจายข่าวหมู่บ้าน	จำนวน	20	แห่ง

6. ด้านเศรษฐกิจ

6.1 การเกษตร

ตำบลสำราญใต้ มีพื้นที่กว้างและอุดมสมบูรณ์เหมาะแก่การทำเกษตร ประชากรส่วนใหญ่ประกอบอาชีพการทำไร่ เช่น ปลูกข้าว ปลูกมันสำปะหลัง ปลูกอ้อย และในปัจจุบันมีการปลูกยางพาราในบางพื้นที่

ประชากรในเขตตำบล ร้อยละ 70 ประกอบอาชีพเกษตรกรรม ผลผลิตทางการเกษตรที่สำคัญ ได้แก่ ข้าว มันสำปะหลัง อ้อย ยางพารา ดังนี้

- อาชีพเกษตรกรรม	ร้อยละ	70	ของจำนวนประชากรทั้งหมด
- อาชีพเลี้ยงสัตว์	ร้อยละ	13	ของจำนวนประชากรทั้งหมด
- อาชีพรับจ้าง	ร้อยละ	8	ของจำนวนประชากรทั้งหมด
- อาชีพค้าขาย	ร้อยละ	9	ของจำนวนประชากรทั้งหมด

6.2 การประมง

- ในเขตตำบลมีการประมงในชุมชนที่มีพื้นที่ติดกับแหล่งน้ำ

6.3 การปศุสัตว์

- เป็นการประกอบกิจการในลักษณะเลี้ยงในครัวเรือนเป็นอาชีพหลักและอาชีพเสริม เช่น การเลี้ยงไก่ เป็ด โค สุกร กระบือ

6.4 การบริการ

โรงแรม	-	แห่ง
ร้านอาหาร	4	แห่ง
โรงพยาบาลศูนย์	-	แห่ง
สถานีขนส่ง	-	แห่ง
ร้านเกมส์	2	แห่ง

6.5 อุตสาหกรรม

- จำนวนกิจการอุตสาหกรรมขนาดเล็ก (โรงสีขนาดเล็ก) จำนวน 5 แห่ง
- จำนวนกิจการอุตสาหกรรมขนาดเล็ก (โรงน้ำแข็ง) จำนวน 1 แห่ง
- จำนวนกิจการอุตสาหกรรมขนาดเล็ก (โรงน้ำดื่มขนาดเล็ก) จำนวน 2 แห่ง

6.7 การพาณิชย์และกลุ่มอาชีพ

การพาณิชย์

- สถานีบริการน้ำมันเชื้อเพลิงขนาดเล็ก จำนวน 8 แห่ง
- สถานีบริการน้ำมันขนาดกลาง จำนวน 2 แห่ง
- สถานีบริการน้ำมันขนาดใหญ่ จำนวน 1 แห่ง
- สถานที่รับซื้อผลผลิตทางการเกษตร จำนวน 2 แห่ง
- ตลาดนัด จำนวน 3 แห่ง
- ร้านค้าภายในชุมชน จำนวน 33 แห่ง

กลุ่มอาชีพ

- กลุ่มเย็บผ้า
- กลุ่มชุมชนผู้เลี้ยงโค

6.8 แรงงาน

เนื่องจากประชาชนส่วนใหญ่ในตำบลสำราญใต้ประกอบอาชีพเกษตรกรรมทำไร่ จากการสำรวจข้อมูลพื้นฐานพบว่า ประชากรที่มีอายุ 15 - 60 ปี อยู่ในกำลังแรงงาน ร้อยละ 95 โดยเฉพาะแรงงานด้านการเกษตร ประชากรอายุระหว่าง 25 - 50 ปี บางส่วน ไปรับจ้างทำงานนอกพื้นที่ รวมทั้งแรงงานที่ไปทำงานต่างประเทศ ปัญหาที่พบคือ ประชากรต้องไปทำงานนอกพื้นที่ในเมืองที่มีโรงงานอุตสาหกรรม บริษัท ห้างร้านใหญ่ๆ เพราะในพื้นที่ไม่มีโรงงานอุตสาหกรรมที่มีการจ้างแรงงานเยอะ เพราะพื้นที่ส่วนมากเป็นที่อยู่อาศัย และพื้นที่ทำเกษตรกรรม ปัญหานี้ยังไม่สามารถแก้ไขได้

7. ศาสนา ประเพณี วัฒนธรรม

7.1 การนับถือศาสนา

ประชาชนส่วนใหญ่ในเขตเทศบาลตำบลสำราญใต้ ประชาชนส่วนใหญ่นับถือศาสนาพุทธ โดยมีศาสนสถานในเขตตำบลสำราญใต้ ดังนี้

- วัด จำนวน 16 แห่ง ได้แก่

1. วัดสะอาดชัยศรี	ตั้งอยู่ในพื้นที่หมู่ที่ 1
2. วัดประชาสามัคคีทรงธรรม	ตั้งอยู่ในพื้นที่หมู่ที่ 2
3. วัดบูรพารามบ้านหนองแสง	ตั้งอยู่ในพื้นที่หมู่ที่ 3, 17
4. วัดป่านาแก้ว	ตั้งอยู่ในพื้นที่หมู่ที่ 4
5. วัดโพธิ์ศรีสว่าง	ตั้งอยู่ในพื้นที่หมู่ที่ 5
6. วัดท่าช้างวนาราม	ตั้งอยู่ในพื้นที่หมู่ที่ 8
7. วัดสะอาดโพธิ์ชัย	ตั้งอยู่ในพื้นที่หมู่ที่ 6
8. วัดโคกธรรมาราม	ตั้งอยู่ในพื้นที่หมู่ที่ 10
9. วัดหนองยอป่าหวาย	ตั้งอยู่ในพื้นที่หมู่ที่ 11
10. วัดบ้านคำอุดม	ตั้งอยู่ในพื้นที่หมู่ที่ 12
11. วัดเวฬุวนาราม	ตั้งอยู่ในพื้นที่หมู่ที่ 13
12. วัดธรรมโฆสิตาราม	ตั้งอยู่ในพื้นที่หมู่ที่ 14
13. วัดป่าบ้านหนองแสง	ตั้งอยู่ในพื้นที่หมู่ที่ 14
14. วัดโพธิ์ไฮ	ตั้งอยู่ในพื้นที่หมู่ที่ 18
15. วัดสว่างคงคา	ตั้งอยู่ในพื้นที่หมู่ที่ 19
16. วัดประจักษ์ธรรมภาวนาราม	ตั้งอยู่ในพื้นที่หมู่ที่ 20

7.2 ประเพณีและงานประจำปี

- ประเพณีวันขึ้นปีใหม่	ประมาณเดือน มกราคม
- ประเพณีทำบุญวันสถาปนา อบต.	ประมาณเดือน กุมภาพันธ์
- ประเพณีบุญเดือนสี่	ประมาณเดือน มีนาคม
- ประเพณีวันสงกรานต์	ประมาณเดือน เมษายน
- ประเพณีบุญบั้งไฟ	ประมาณเดือน พฤษภาคม
- ประเพณีวันเข้าพรรษา ออกพรรษา	ประมาณเดือน กรกฎาคม /ตุลาคม
- ประเพณีสักระกาลหลักเมืองสามชัย	ประมาณเดือน พฤศจิกายน

7.3 ภูมิปัญญาท้องถิ่น ภาษาถิ่น

ภูมิปัญญาท้องถิ่น ประชาชนในเขตตำบลสำราญใต้ ได้อนุรักษ์ภูมิปัญญาท้องถิ่น วิธีการผลิตเครื่องจักรสานที่ทำจากไม้ไผ่ใช้ในครัวเรือน วิธีการทอเสื่อจากต้นกก

ภาษาถิ่น คือ ภาษาอีสาน

7.4 สินค้าพื้นเมืองและของที่ระลึก

- ข้าวเกรียบปากทองกลุ่มบ้านโคกสำราญ หมู่ที่ 1
- ปลาข้าวต้มบ้านคำอุดม หมู่ที่ 12
- ปลาแปรรูปกลุ่มบ้านคำเขื่อนแก้ว หมู่ที่ 16
- เครื่องจักรสานที่ทำจากไม้ไผ่
- เสื่อที่ทอจากต้นกก

8. ทรัพยากรธรรมชาติ

8.1 น้ำ ที่ใช้ในการอุปโภค-บริโภค เป็นน้ำที่ได้จากน้ำฝน และน้ำดิบจากใต้ดิน ซึ่งจะต้องนำมาผ่านกระบวนการของระบบประปา สำหรับน้ำใต้ดินมีปริมาณน้อย ไม่สามารถนำขึ้นมาใช้ให้พอเพียงได้ และบางแห่งต้องใช้น้ำจากแหล่งน้ำธรรมชาติเขื่อนลำปาวไม่สามารถใช้ได้

8.2 ป่าไม้ ในเขตตำบลไม่มีป่าไม้

8.3 ภูเขา ในเขตตำบลไม่มีภูเขา

8.4 คุณภาพของทรัพยากรธรรมชาติ

ในพื้นที่ของตำบลส่วนมากเป็นพื้นที่สำหรับเพาะปลูก ที่อยู่อาศัย ร้านค้า สถานประกอบการตามลำดับ และมีพื้นที่เพียงเล็กน้อยที่เป็นพื้นที่สาธารณะ ทรัพยากรธรรมชาติในพื้นที่ ก็ได้แก่ ดิน น้ำ ต้นไม้ อากาศที่ไม่มีมลพิษ ปัญหาคือ เนื่องจากพื้นที่บางส่วนแห้งแล้ง น้ำใต้ดินก็ไม่เพียงพอที่จะนำมาใช้ในการอุปโภค-บริโภคได้ต้องอาศัยน้ำดิบจากแหล่งอื่น และน้ำฝน น้ำในการเกษตรก็ต้องรอฤดูฝน มีแหล่งน้ำใช้ในการเกษตรไม่เพียงพอ ปัญหาคือยังไม่สามารถหาแหล่งน้ำสำหรับการเกษตรได้เพิ่มขึ้น และมีการจัดทำโครงการปลูกต้นไม้ในวันสำคัญต่างๆ ในพื้นที่สาธารณะรวมทั้งปรับปรุงสภาพภูมิทัศน์ของชุมชนให้ร่มรื่นสวยงาม ให้เป็นเมืองน่าอยู่ ฯลฯ

ส่วนที่ 2

แผนผังองค์การบริหารส่วนตำบลสำราญใต้

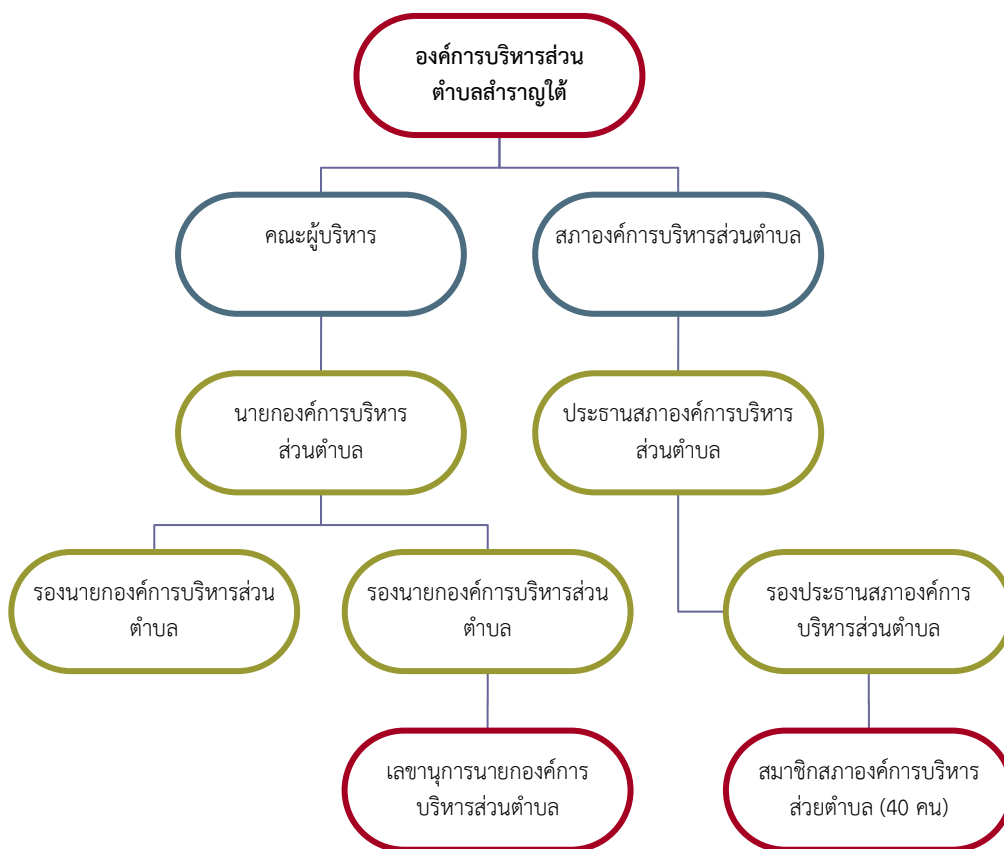

การมีส่วนร่วมของประชาชน

กิจกรรมทางการเมืองและการบริหารที่ประชาชนในเขตองค์การบริหารส่วนตำบลสำราญใต้มีส่วนร่วมในการดำเนินการต่าง ๆ ดังนี้

1. การจัดทำแผนยุทธศาสตร์การพัฒนางค์การบริหารส่วนตำบล แผนพัฒนา 3 ปี แผนการดำเนินงาน และเทศบัญญัติงบประมาณรายจ่ายประจำปี
2. การเลือกตั้งนายกองค์การบริหารส่วนตำบลและสมาชิกสภาองค์การบริหารส่วนตำบล
3. การจัดทำยุทธศาสตร์ วิสัยทัศน์ ในการพัฒนางค์การบริหารส่วนตำบล
4. การจัดประชุม การฝึกอบรม ในโครงการที่องค์การบริหารส่วนตำบลจัดขึ้น
5. การร่วมแสดงความคิดเห็นต่าง ๆ ในการพัฒนา และ การแก้ไขปัญหาที่เกิดขึ้นในเขตองค์การบริหารส่วนตำบลร่วมกับนายกองค์การบริหารส่วนตำบลและสมาชิกสภาองค์การบริหารส่วนตำบล
6. การร่วมกันจัดตั้งชุมชนใน “โครงการบ้านเมืองน่าอยู่”

ความปลอดภัยในชีวิตและทรัพย์สิน

องค์การบริหารส่วนตำบลท่าเสา มีศูนย์อำนวยความสะดวกป้องกันและรักษาความปลอดภัยในชีวิต และทรัพย์สินของประชาชน ดังนี้

การป้องกันและบรรเทาสาธารณภัย

- | | | |
|-------------------------|---|-----|
| - รถยนต์ดับเพลิง | 2 | คัน |
| - อัตรากำลังเจ้าหน้าที่ | 9 | คน |

การป้องกันภัยฝ่ายพลเรือน

องค์การบริหารส่วนตำบล ได้มีโครงการจัดตั้งศูนย์ป้องกันและบรรเทาสาธารณภัยและอบรมอาสาสมัครป้องกันภัยฝ่ายพลเรือน (อปพร.)

ส่วนที่ 3
แผนส่งเสริมการท่องเที่ยวองค์การบริหารส่วนตำบลลำราญใต้
ตำบลลำราญใต้ อำเภอสามชัย
ประจำปีงบประมาณ 2560 - 2563

กิจกรรม	ระยะเวลา	สถานที่ดำเนินการ	หมายเหตุ
1. ประเพณีวันขึ้นปีใหม่	มกราคม	ที่ว่าการอำเภอสามชัย	
2. ประเพณีบุญเดือนสี่	มีนาคม - เมษายน	ทุกหมู่บ้าน	
3. ประเพณีวันสงกรานต์	เมษายน	ทุกหมู่บ้าน	
4. ประเพณีบุญบั้งไฟ	พฤษภาคม	ทุกหมู่บ้าน	
5. ประเพณีวันเข้าพรรษา ออกพรรษา	กรกฎาคม/ตุลาคม	ทุกหมู่บ้าน	
6. โครงการส่งเสริมพระพุทธศาสนา	ตลอดทั้งปี	ทุกหมู่บ้าน	
7. ประเพณีสักการะศาลหลักเมืองสามชัย	พฤศจิกายน	สนามหน้าที่ว่าการอำเภอสามชัย	