

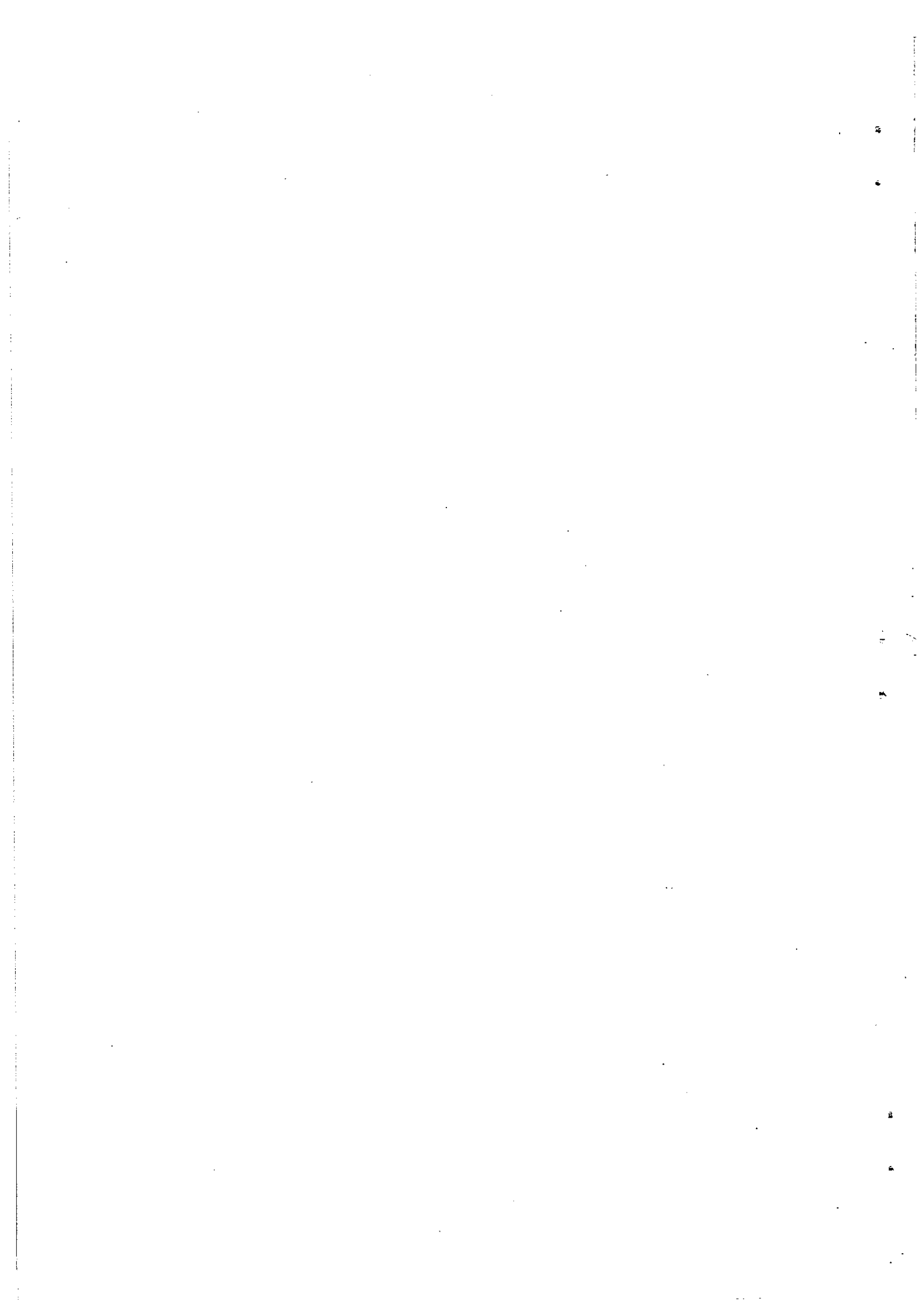

ข้อบัญญัติ
องค์การบริหารส่วนตำบลสำราญใต้
เรื่อง
งบประมาณรายจ่ายประจำปีงบประมาณ
พ.ศ.2566

องค์การบริหารส่วนตำบลสำราญใต้
อำเภอสามชัย จังหวัดกาฬสินธุ์



สารบัญ

เรื่อง	หน้า
ประกาศใช้ข้อบัญญัติงบประมาณรายจ่าย ข้อมูลพื้นฐาน หน่วยงานรับผิดชอบการบริหารงบประมาณ	

ส่วนที่ 1	1
คำแถลงประกอบงบประมาณ รายรับ - รายจ่าย	2-5
ส่วนที่ 2	6
บันทึกหลักการและเหตุผล	7
รายจ่ายตามงานและงบรายจ่าย	8-18
ข้อบัญญัติงบประมาณรายจ่ายประจำปีงบประมาณ พ.ศ. 2565	19-20
รายงานประมาณการรายรับ	21-24
รายงานรายละเอียดประมาณการรายรับงบประมาณรายจ่ายทั่วไป	25-27
รายงานประมาณการรายจ่าย	28-76
รายงานรายละเอียดประมาณการรายจ่ายงบประมาณรายจ่ายทั่วไป	77-164
ตารางข้อบัญญัติงบประมาณรายจ่าย	165-182

สำเนารายงานการประชุม

1. สมัยประชุมสมัยสามัญ ประจำปี พ.ศ. 2565 สมัยที่ 3 ครั้งที่ 1 /2565
วันที่ 19 สิงหาคม 2565
2. สมัยประชุมสมัยสามัญ ประจำปี พ.ศ. 2565 สมัยที่ 3 ครั้งที่ 2 /2565
วันที่ 24 สิงหาคม 2565

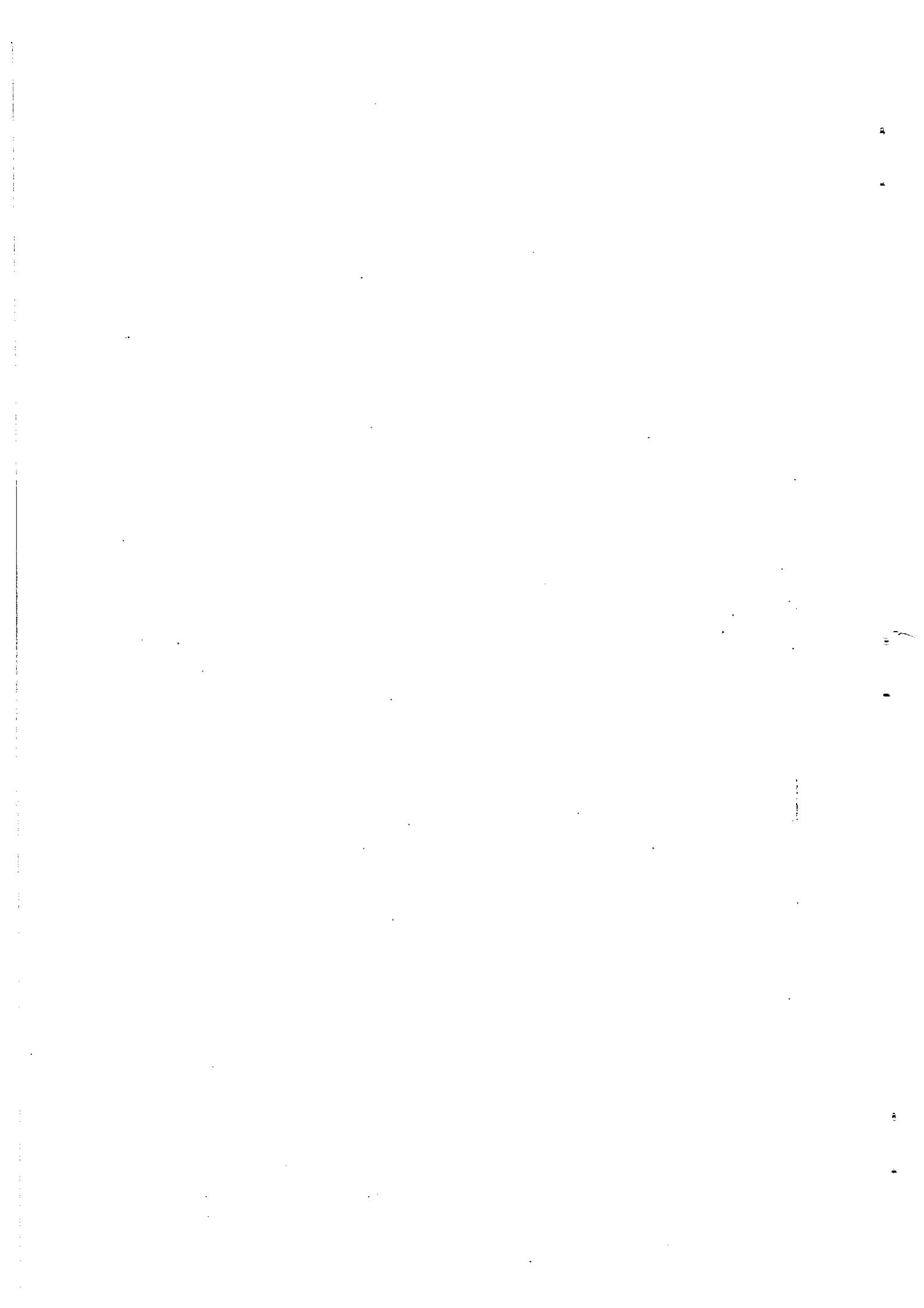



ประกาศองค์การบริหารส่วนตำบลสำราญใต้
เรื่อง ประกาศใช้ข้อบัญญัติงบประมาณรายจ่าย ประจำปีงบประมาณ พ.ศ. ๒๕๖๖

ด้วยองค์การบริหารส่วนตำบลสำราญใต้ ได้ตราข้อบัญญัติองค์การบริหารส่วนตำบลสำราญใต้ เรื่อง งบประมาณรายจ่ายประจำปีงบประมาณ พ.ศ. ๒๕๖๖ โดยความเห็นชอบของสภาองค์การบริหารส่วนตำบลสำราญใต้ ในคราวประชุมสมัยสามัญ สมัยที่ ๓ ครั้งที่ ๒ / ๒๕๖๕ เมื่อวันที่ ๒๔ สิงหาคม พ.ศ. ๒๕๖๕ และโดยอนุมัติของนายอำเภอสามชัย

อาศัยอำนาจตามความในมาตรา ๗๑ แห่งพระราชบัญญัติสภาตำบลและองค์การบริหารส่วนตำบล พ.ศ. ๒๕๓๗ และที่แก้ไขเพิ่มเติมจนถึงปัจจุบัน จึงประกาศใช้ข้อบัญญัติองค์การบริหารส่วนตำบลสำราญใต้ เรื่อง งบประมาณรายจ่ายประจำปีงบประมาณ พ.ศ. ๒๕๖๖ ทั้งนี้ ตั้งแต่ ๑ ตุลาคม ๒๕๖๕ เป็นต้นไป

จึงประกาศให้ทราบโดยทั่วกัน

ประกาศ ณ วันที่ ๑๒ กันยายน พ.ศ. ๒๕๖๕

(นายพรหมมา แก่นพุด)
นายกองค์การบริหารส่วนตำบลสำราญใต้

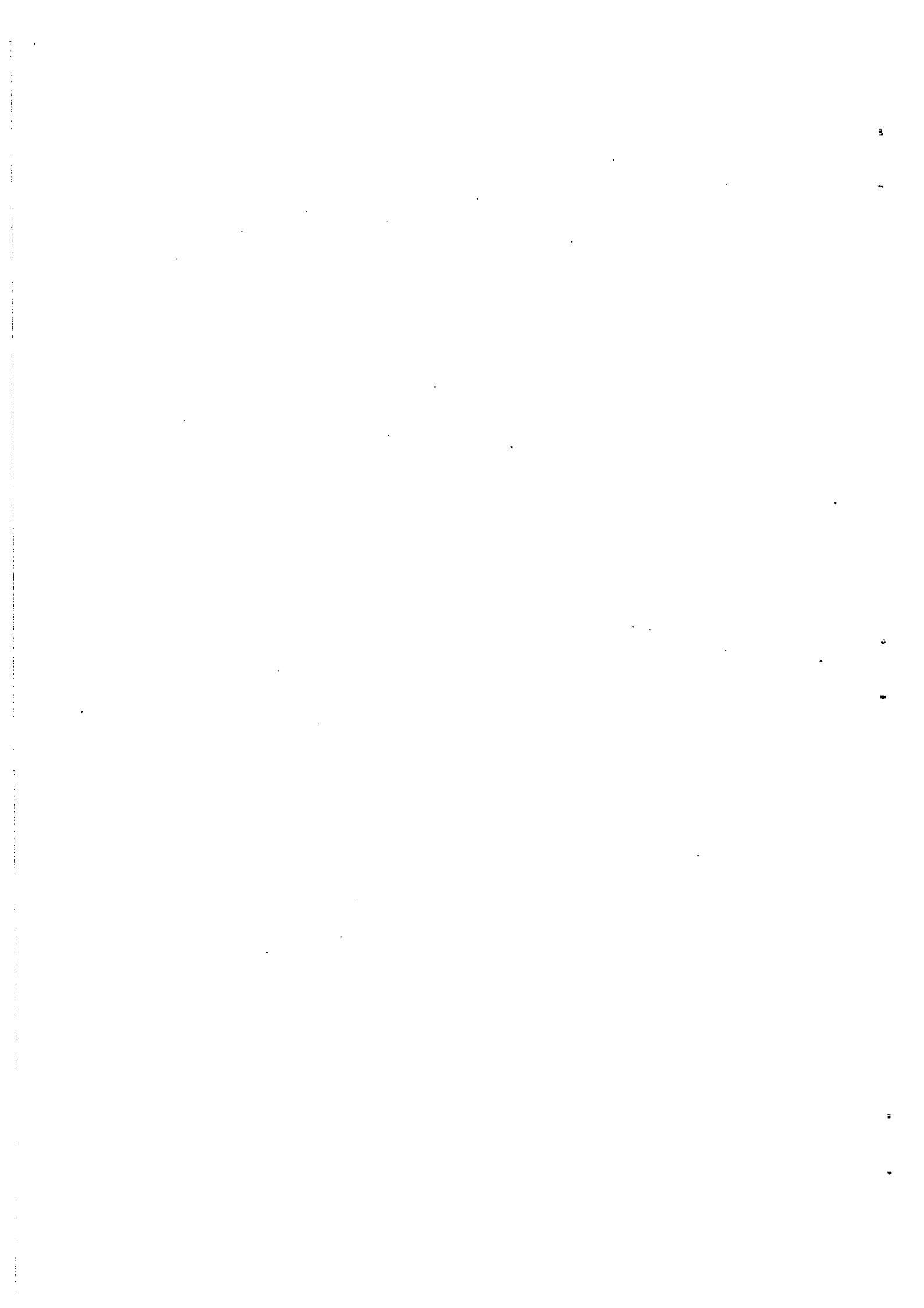

หน่วยงานรับผิดชอบการบริหารงบประมาณ
ตามข้อบัญญัติฯ เรื่อง งบประมาณรายจ่ายประจำปีงบประมาณ พ.ศ. 2566
องค์การบริหารส่วนตำบลลำราญใต้
อำเภอสามชัย จังหวัดกาฬสินธุ์

สำนัก/กอง	แผนงาน	งาน
1.สำนักปลัด	แผนงานงบกลาง	-งานงบกลาง
	แผนงานบริหารงานทั่วไป	-งานบริหารทั่วไป -งานวางแผนสถิติและวิชาการ -งานควบคุมภายในและการตรวจสอบภายใน
	แผนงานการรักษาความสงบภายใน	-งานบริหารทั่วไปเกี่ยวกับการรักษาความสงบภายใน -งานป้องกันและบรรเทาสาธารณภัย -งานจราจร
	แผนงานสังคมสงเคราะห์	-งานบริหารทั่วไปเกี่ยวกับสังคมสงเคราะห์ -งานสวัสดิการสังคมและสังคมสงเคราะห์
	แผนงานสร้างความเข้มแข็งของชุมชน	-งานส่งเสริมและสนับสนุนความเข้มแข็งชุมชน
	แผนงานการเกษตร	-งานส่งเสริมการเกษตร -งานสิ่งแวดล้อมและทรัพยากรธรรมชาติ
2.กองคลัง	แผนงานบริหารงานทั่วไป	งานบริหารงานคลัง
3.กองช่าง	แผนงานเคหะและชุมชน	-งานบริหารทั่วไปเกี่ยวกับเคหะและชุมชน -งานไฟฟ้าประปา
	แผนงานอุตสาหกรรมและการโยธา	-งานบริหารทั่วไปเกี่ยวกับอุตสาหกรรมและการโยธา -งานก่อสร้าง
	แผนงานการพาณิชย์	งานกิจการประปา
4.กองศึกษา ศาสนา และวัฒนธรรม	แผนงานการศึกษา	-งานบริหารทั่วไปเกี่ยวกับการศึกษา -งานระดับก่อนวัยเรียนและประถมศึกษา
	แผนงานการศาสนา วัฒนธรรม และนันทนาการ	-งานกีฬาและนันทนาการ -งานศาสนา วัฒนธรรม ท้องถิ่น
5.กองสาธารณสุขและสิ่งแวดล้อม	แผนงานสาธารณสุข	-งานบริหารทั่วไปเกี่ยวกับสาธารณสุข -งานบริการสาธารณสุขและงานสาธารณสุขอื่น
	แผนงานเคหะและชุมชน	-งานสวนสาธารณะ -งานกำจัดขยะมูลฝอยและสิ่งปฏิกูล

องค์การบริหารส่วนตำบลสำราญใต้
เขต/อำเภอ สามชัย จังหวัดกาฬสินธุ์

125 ม.1 ต.สำราญใต้ อ.สามชัย จ.กาฬสินธุ์ ซอย- ถนน- แขวง/ตำบล -
เขต/อำเภอ สามชัย จังหวัดกาฬสินธุ์ 46180

พื้นที่	87.00 ตารางกิโลเมตร
ประชากรทั้งหมด	8,867 คน
ชาย	4,467 คน
หญิง	4,400 คน

ข้อมูล ณ วันที่ 4 กันยายน 2565



ส่วนที่ 1

คำแถลงประกอบงบประมาณรายจ่าย

ประจำปีงบประมาณ พ.ศ. 2566

ของ

องค์การบริหารส่วนตำบลสำราญใต้

อำเภอสามชัย จังหวัดกาฬสินธุ์

คำแถลงงบประมาณ

ประกอบงบประมาณรายจ่ายประจำปีงบประมาณ พ.ศ. 2566

ท่านประธานสภาฯ และสมาชิกสภาองค์การบริหารส่วนตำบลสำราญใต้

บัดนี้ ถึงเวลาที่ผู้บริหารท้องถิ่นขององค์การบริหารส่วนตำบลสำราญใต้ จะได้เสนอร่างข้อบัญญัติงบประมาณรายจ่ายประจำปีต่อสภาองค์การบริหารส่วนตำบลสำราญใต้อีกครั้งหนึ่ง ฉะนั้น ในโอกาสนี้ ผู้บริหารท้องถิ่นองค์การบริหารส่วนตำบลสำราญใต้ จึงขอชี้แจงให้ท่านประธานและสมาชิกทุกท่านได้ทราบถึงสถานะการคลัง ตลอดจนหลักการและแนวนโยบายการดำเนินการ ในปีงบประมาณ พ.ศ. 2566 ดังต่อไปนี้

1. สถานะการคลัง

1.1 งบประมาณรายจ่ายทั่วไป

ในปีงบประมาณ พ.ศ. 2565 ณ วันที่ 30 กันยายน พ.ศ. 2565 องค์กรปกครองส่วนท้องถิ่นมีสถานะการเงิน ดังนี้

1.1.1 เงินฝากธนาคาร จำนวน 26,879,714.03 บาท

1.1.2 เงินสะสม จำนวน 66,312,943.00 บาท

1.1.3 เงินทุนสำรองเงินสะสม จำนวน 13,779,073.60 บาท

1.1.4 รายการกันเงินไว้แบบก่อกำหนดผูกพันและยังไม่ได้เบิกจ่าย จำนวน 5 โครงการ รวม 94,448.00 บาท

1.1.5 รายการกันเงินไว้โดยยังไม่ได้ก่อกำหนดผูกพัน จำนวน 7 โครงการ รวม 263,000.00 บาท

1.2 เงินกู้ยืมค้าง จำนวน 0.00 บาท

2. การบริหารงบประมาณในปีงบประมาณ พ.ศ. 2564

2.1 รายรับจริง จำนวน 52,486,090.75 บาท ประกอบด้วย

หมวดภาษีอากร	จำนวน	12,783.42 บาท
หมวดค่าธรรมเนียม ค่าปรับ และใบอนุญาต	จำนวน	16,685.10 บาท
หมวดรายได้จากทรัพย์สิน	จำนวน	51,719.98 บาท
หมวดรายได้จากสาธารณูปโภค และกิจการพาณิชย์	จำนวน	346,917.00 บาท
หมวดรายได้เบ็ดเตล็ด	จำนวน	77,580.00 บาท
หมวดรายได้จากทุน	จำนวน	0.00 บาท
หมวดภาษีจัดสรร	จำนวน	22,561,186.78 บาท
หมวดเงินอุดหนุน	จำนวน	29,419,218.47 บาท

2.2 เงินอุดหนุนที่รัฐบาลให้โดยระบุวัตถุประสงค์ จำนวน 8,818,552.00 บาท

2.3 รายจ่ายจริง จำนวน 46,100,880.02 บาท ประกอบด้วย

คำแถลงงบประมาณ

ประกอบงบประมาณรายจ่ายประจำปีงบประมาณ พ.ศ. 2566

องค์การบริหารส่วนตำบลสำราญใต้

อำเภอสามชัย จังหวัดกาฬสินธุ์

1. รายรับ

รายรับ	รายรับจริง ปี 2564	ประมาณการ ปี 2565	ประมาณการ ปี 2566
รายได้จัดเก็บเอง			
หมวดภาษีอากร	12,783.42	74,500.00	113,500.00
หมวดค่าธรรมเนียม ค่าปรับ และใบอนุญาต	16,685.10	91,000.00	43,500.00
หมวดรายได้จากทรัพย์สิน	51,719.98	140,500.00	110,500.00
หมวดรายได้จากสาธารณูปโภค และกิจการพาณิชย์	346,917.00	400,000.00	400,000.00
หมวดรายได้เบ็ดเตล็ด	77,580.00	350,500.00	121,000.00
หมวดรายได้จากทุน	0.00	0.00	11,000.00
รวมรายได้จัดเก็บเอง	505,685.50	1,056,500.00	799,500.00
รายได้ที่รัฐบาลเก็บแล้วจัดสรรให้องค์กรปกครองส่วนท้องถิ่น			
หมวดภาษีจัดสรร	22,561,186.78	21,951,000.00	23,200,500.00
รวมรายได้ที่รัฐบาลเก็บแล้วจัดสรรให้องค์กรปกครองส่วนท้องถิ่น	22,561,186.78	21,951,000.00	23,200,500.00
รายได้ที่รัฐบาลอุดหนุนให้องค์กรปกครองส่วนท้องถิ่น			
หมวดเงินอุดหนุน	29,419,218.47	27,992,500.00	29,000,000.00
รวมรายได้ที่รัฐบาลอุดหนุนให้องค์กรปกครองส่วนท้องถิ่น	29,419,218.47	27,992,500.00	29,000,000.00
รวม	52,486,090.75	51,000,000.00	53,000,000.00

งบกลาง	จำนวน	14,037,170.00 บาท
งบบุคลากร	จำนวน	16,943,714.00 บาท
งบดำเนินงาน	จำนวน	9,572,415.67 บาท
งบลงทุน	จำนวน	2,630,000.00 บาท
งบเงินอุดหนุน	จำนวน	2,917,580.35 บาท
งบรายจ่ายอื่น	จำนวน	0.00 บาท

2.4 รายจ่ายที่จ่ายจากเงินอุดหนุนที่รัฐบาลให้โดยระบุวัตถุประสงค์ จำนวน 139,552.00 บาท

2.5 มีการจ่ายเงินสะสมเพื่อดำเนินการตามอำนาจหน้าที่ จำนวน 563,987.00 บาท

2.6 รายจ่ายที่จ่ายจากเงินทุนสำรองเงินสะสม จำนวน 3,755,000.00 บาท

2.7 รายจ่ายที่จ่ายจากเงินกู้ จำนวน 0.00 บาท

คำแถลงงบประมาณ
ประกอบงบประมาณรายจ่ายประจำปีงบประมาณ พ.ศ. 2566
องค์การบริหารส่วนตำบลสำราญใต้
อำเภอสามชัย จังหวัดกาฬสินธุ์

2. รายจ่าย

รายจ่าย	รายจ่ายจริง ปี 2564	ประมาณการ ปี 2565	ประมาณการ ปี 2566
จ่ายจากงบประมาณ			
งบกลาง	14,037,170.00	14,547,646.00	14,294,350.00
งบบุคลากร	16,943,714.00	21,026,030.00	20,245,150.00
งบดำเนินงาน	9,572,415.67	11,412,324.00	13,346,200.00
งบลงทุน	2,630,000.00	1,184,600.00	2,031,300.00
งบเงินอุดหนุน	2,917,580.35	2,829,400.00	3,083,000.00
รวมจ่ายจากงบประมาณ	46,100,880.02	51,000,000.00	53,000,000.00



ส่วนที่ 2

ข้อบัญญัติ

เรื่อง

งบประมาณรายจ่ายประจำปีงบประมาณ พ.ศ. 2566

ของ

องค์การบริหารส่วนตำบลสำราญใต้

อำเภอสามชัย จังหวัดกาฬสินธุ์

บันทึกหลักการและเหตุผล
ประกอบร่างข้อบัญญัติ งบประมาณรายจ่าย
ประจำปีงบประมาณ พ.ศ. 2566 ขององค์การบริหารส่วนตำบลสำราญใต้
อำเภอสามชัย จังหวัดกาฬสินธุ์

รายการ	วงเงิน
ด้านบริหารทั่วไป	
แผนงานบริหารงานทั่วไป	14,853,680
แผนงานการรักษาความสงบภายใน	1,120,630
ด้านบริการชุมชนและสังคม	
แผนงานการศึกษา	9,908,740
แผนงานสาธารณสุข	2,641,240
แผนงานสังคมสงเคราะห์	810,840
แผนงานเคหะและชุมชน	1,582,880
แผนงานสร้างความเข้มแข็งของชุมชน	280,000
แผนงานการศาสนา วัฒนธรรม และนันทนาการ	720,000
ด้านการเศรษฐกิจ	
แผนงานอุตสาหกรรมและการโยธา	4,637,480
แผนงานการเกษตร	1,071,160
แผนงานการพาณิชย์	1,079,000
ด้านการดำเนินงานอื่น	
แผนงานงบกลาง	14,294,350
งบประมาณรายจ่ายทั้งสิ้น	53,000,000

รายงานตามงานและงบรายจ่าย
องค์การบริหารส่วนตำบลสำราญใต้
อำเภอสามชัย จังหวัดกาฬสินธุ์

แผนงานงบกลาง

งบ	งบกลาง	รวม
งบกลาง	14,294,350	14,294,350
งบกลาง	14,294,350	14,294,350

แผนงานบริหารงานทั่วไป

งบดำเนินงาน	งบบริหารทั่วไป	งบดำเนินงานนอกงบ	งบบริหารงานคลัง	งบควบคุมและกำกับดูแล	งบบริหารงานคลัง	งบควบคุมและกำกับดูแล	รวม
งบบุคลากร	6,421,280	556,560	2,711,760	190,080	9,879,680		
เงินเดือน (ฝ่ายการเมือง)	2,571,120	0	0	0	2,571,120		
เงินเดือน (ฝ่ายประจำ)	3,850,160	556,560	2,711,760	190,080	7,308,560		
งบดำเนินงาน	4,255,000	50,000	505,000	10,000	4,820,000		
ค่าตอบแทน	240,000	0	70,000	10,000	320,000		
ค่าใช้สอย	1,470,000	50,000	305,000	0	1,825,000		
ค่าวัสดุ	1,020,000	0	90,000	0	1,110,000		
ค่าสาธารณูปโภค	1,525,000	0	40,000	0	1,565,000		
งบลงทุน	95,400	0	18,600	0	114,000		
ค่าครุภัณฑ์	95,400	0	18,600	0	114,000		
งบเงินอุดหนุน	40,000	0	0	0	40,000		
เงินอุดหนุน	40,000	0	0	0	40,000		
รวม	10,811,680	606,560	3,235,360	200,080	14,853,680		

แผนงานการศึกษา

งบ	งาน	งานบริการทั่วไปโดย กับภาคศึกษา	งานระดับก่อนเตรียม และประถมศึกษา	รวม
งบบุคลากร		1,226,000	3,246,840	4,472,840
เงินเดือน (ฝ่ายประจำ)		1,226,000	3,246,840	4,472,840
งบดำเนินงาน		213,000	3,025,200	3,238,200
ค่าตอบแทน		70,000	20,000	90,000
ค่าใช้จ่าย		70,000	1,704,100	1,774,100
ค่าวัสดุ		70,000	1,301,100	1,371,100
ค่าสาธารณูปโภค		3,000	0	3,000
งบลงทุน		34,700	0	34,700
ค่าครุภัณฑ์		34,700	0	34,700
งบเงินอุดหนุน		0	2,163,000	2,163,000
เงินอุดหนุน		0	2,163,000	2,163,000
	รวม	1,473,700	8,435,040	9,908,740

แผนงานสาธารณสุข

งาน	งานบริการทั่วไป ที่บุคลากร	งานบริการคลินิก และงานบริการอื่น	รวม
งบบุคลากร	1,251,240	0	1,251,240
เงินเดือน (ฝ่ายประจำ)	1,251,240	0	1,251,240
งบดำเนินงาน	330,000	660,000	990,000
ค่าตอบแทน	110,000	0	110,000
ค่าใช้จ่าย	160,000	580,000	740,000
ค่าวัสดุ	60,000	80,000	140,000
งบเงินอุดหนุน	0	400,000	400,000
เงินอุดหนุน	0	400,000	400,000
รวม	1,581,240	1,060,000	2,641,240

แผนงานสังคมสงเคราะห์

งาน	งานบริการทั่วไปเกี่ยวกับสังคมสงเคราะห์	งานสวัสดิการสังคมและสังคมสงเคราะห์	รวม
งบบุคลากร	600,840	0	600,840
เงินเดือน (ฝ่ายประจำ)	600,840	0	600,840
งบดำเนินงาน	60,000	150,000	210,000
ค่าตอบแทน	60,000	0	60,000
ค่าใช้จ่าย	0	150,000	150,000
รวม	660,840	150,000	810,840

แผนงานพิเศษและชุมชน

งาน	งานบริหารทั่วไป กับเทศและชุมชน	งานไฟฟ้าและประปา	งานสวนสาธารณะ	งานศึกษาและเผยแพร่ และสิ่งปลูก	รวม
งบบุคลากร	542,880	0	0	0	542,880
เงินเดือน (ฝ่ายประจำ)	542,880	0	0	0	542,880
งบดำเนินงาน	100,000	0	190,000	550,000	840,000
ค่าวัสดุ	100,000	0	150,000	300,000	550,000
ค่าใช้สอย	0	0	40,000	250,000	290,000
งบเงินอุดหนุน	0	200,000	0	0	200,000
เงินอุดหนุน	0	200,000	0	0	200,000
รวม	642,880	200,000	190,000	550,000	1,582,880

แผนงานสร้างความเข้มแข็งของชุมชน

งบดำเนินงาน	งบดำเนินงาน งบดำเนินงานและ งบดำเนินงาน	งบดำเนินงาน
งบดำเนินงาน	50,000	50,000
ค่าใช้จ่าย	50,000	50,000
งบเงินอุดหนุน	230,000	230,000
เงินอุดหนุน	230,000	230,000
รวม	280,000	280,000

แผนงานการศาสนา วัดนธรรม และนันทนาการ

งบดำเนินงาน	งบดำเนินงานและ งบดำเนินงาน	งบดำเนินงานและ งบดำเนินงาน	รวม
งบดำเนินงาน	260,000	410,000	670,000
ค่าใช้จ่าย	250,000	410,000	660,000
ค่าวัสดุ	10,000	0	10,000
งบเงินอุดหนุน	0	50,000	50,000
เงินอุดหนุน	0	50,000	50,000
รวม	260,000	460,000	720,000

แผนงานอุตสาหกรรมและการโยธา

งบกลาง	งบบริหารมหาดไทยไปเกี่ยวข้อง	งบก่อสร้าง	รวม
	กับอุตสาหกรรมและ การโยธา		
งบบุคลากร	1,413,880	0	1,413,880
เงินเดือน (ฝ่ายประจำ)	1,413,880	0	1,413,880
งบดำเนินงาน	380,000	1,050,000	1,430,000
ค่าตอบแทน	120,000	0	120,000
ค่าใช้จ่าย	200,000	850,000	1,050,000
ค่าวัสดุ	60,000	200,000	260,000
งบลงทุน	52,600	1,741,000	1,793,600
ค่าครุภัณฑ์	52,600	0	52,600
ค่าที่ดินและสิ่งก่อสร้าง	0	1,741,000	1,741,000
รวม	1,846,480	2,791,000	4,637,480

แผนงานการเกษตร

งาน	งานส่งเสริมเกษตรกร	งานส่งเสริมเกษตรกร	งานส่งเสริมเกษตรกร หรือบริการชุมชนชาติ	รวม
งบประมาณ	833,160	0	833,160	
เงินเดือน (ฝ่ายประจำ)	833,160	0	833,160	
งบดำเนินงาน	178,000	60,000	238,000	
ค่าตอบแทน	58,000	0	58,000	
ค่าใช้จ่าย	70,000	30,000	100,000	
ค่าวัสดุ	50,000	30,000	80,000	
รวม	1,011,160	60,000	1,071,160	

แผนงานการพาณิชย์

งบ	จาก	งบกิจกรรมประจำปี	รวม
งบบุคลากร		360,000	360,000
เงินเดือน (ฝ่ายประจำ)		360,000	360,000
งบดำเนินงาน		630,000	630,000
ค่าใช้จ่าย		250,000	250,000
ค่าวัสดุ		380,000	380,000
งบลงทุน		89,000	89,000
ค่าครุภัณฑ์		89,000	89,000
	รวม	1,079,000	1,079,000

ข้อบัญญัติ

งบประมาณรายจ่าย ประจำปีงบประมาณ พ.ศ. 2566

องค์การบริหารส่วนตำบลลำราญใต้

อำเภอสามชัย จังหวัดกาฬสินธุ์

โดยที่เป็นการสมควรตั้งงบประมาณรายจ่ายประจำปีงบประมาณ พ.ศ. 2566 อาศัยอำนาจตามความในพระราชบัญญัติพระราชบัญญัติสภาตำบลและองค์การบริหารส่วนตำบล พ.ศ.2537 และที่แก้ไขเพิ่มเติมจนถึงฉบับที่ 7 พ.ศ.2562 มาตรา มาตรา 87 จึงตราข้อบัญญัติขึ้นไว้โดยความเห็นชอบของสภาองค์การบริหารส่วนตำบลลำราญใต้ และโดยอนุมัติของนายอำเภอสามชัย

ข้อ 1 ข้อบัญญัติ นี้เรียกว่า ข้อบัญญัติงบประมาณรายจ่ายประจำปีงบประมาณ พ.ศ. 2566

ข้อ 2 ข้อบัญญัติ นี้ให้ใช้บังคับตั้งแต่วันที่ 1 ตุลาคม พ.ศ. 2565 เป็นต้นไป

ข้อ 3 งบประมาณรายจ่ายประจำปีงบประมาณ พ.ศ. 2566 เป็นจำนวนรวมทั้งสิ้น 53,000,000 บาท

ข้อ 4 งบประมาณรายจ่ายทั่วไป จ่ายจากรายได้จัดเก็บเอง หมวดภาษีจัดสรร และหมวดเงินอุดหนุน เป็นจำนวนรวมทั้งสิ้น 53,000,000 บาท โดยแยกรายละเอียดตามแผนงานได้ดังนี้

แผนงาน	ยอดรวม
ด้านบริหารทั่วไป	
แผนงานบริหารงานทั่วไป	14,853,680
แผนงานการรักษาความสงบภายใน	1,120,630
ด้านบริการชุมชนและสังคม	
แผนงานการศึกษา	9,908,740
แผนงานสาธารณสุข	2,641,240
แผนงานสังคมสงเคราะห์	810,840
แผนงานเคหะและชุมชน	1,582,880
แผนงานสร้างความเข้มแข็งของชุมชน	280,000
แผนงานการศาสนา วัฒนธรรม และนันทนาการ	720,000
ด้านการเศรษฐกิจ	
แผนงานอุตสาหกรรมและการโยธา	4,637,480
แผนงานการเกษตร	1,071,160
แผนงานการพาณิชย์	1,079,000
ด้านการดำเนินงานอื่น	
แผนงานงบกลาง	14,294,350
งบประมาณรายจ่ายทั้งสิ้น	53,000,000

ข้อ 5 งบประมาณรายจ่ายเฉพาะการ จ่ายจากรายได้ เป็นจำนวนรวมทั้งสิ้น 0 บาท ดังนี้

งบ	รวมรายจ่าย
	0

ข้อ 6 ให้นายกองค้การบริหารส่วนตำบลสำราญได้ปฏิบัติการเบิกจ่ายเงินงบประมาณที่ได้รับอนุมัติให้ เป็นไปตามระเบียบกระทรวงมหาดไทยว่าด้วยวิธีการงบประมาณขององค์รปกครองส่วนท้องถิ่น และระเบียบกระทรวงมหาดไทยว่าด้วยการรับเงิน การเบิกจ่ายเงิน การฝากเงิน การเก็บรักษาเงิน และการตรวจเงินขององค์รปกครองส่วนท้องถิ่น

ข้อ 7 ให้นายกองค้การบริหารส่วนตำบลสำราญได้มีหน้าที่รักษาการให้เป็นไปตามข้อบัญญัตินี้

ศ 2 ก.ย. 2565

ประกาศ ณ วันที่

(ลงนาม)..... 

(นายพรหมมา แก่นพุดม)

ตำแหน่ง นายกองค้การบริหารส่วนตำบลสำราญได้

อนุมัติ

(ลงนาม)..... 

(นางรัชณี โพธิ์ศรี)

ตำแหน่ง นายอำเภอสามชัย

รายงานประมาณการรายรับ
ประจำปีงบประมาณ พ.ศ. 2566
องค์การบริหารส่วนตำบลสำราญใต้
อำเภอสามชัย จังหวัดกาฬสินธุ์

	รายรับจริง			ปี 2566	ปี 2565	ปี 2564	ปี 2563	ประมาณการ	
	ปี 2566	ปี 2565	ปี 2564					ยอดจริง (บาท)	%
หมวดภาษีอากร									
ภาษีโรงเรือนและที่ดิน	0.00	0.00	0.00	500.00	0.00 %	500.00			
ภาษีบำรุงท้องที่	92.00	0.00	0.00	500.00	0.00 %	500.00			500.00
ภาษีที่ดินและสิ่งปลูกสร้าง	4,560.34	5,475.42	5,475.42	60,000.00	66.67 %	60,000.00			100,000.00
ภาษีป้าย	5,600.00	5,388.00	5,388.00	10,000.00	0.00 %	10,000.00			10,000.00
อากรกรมทำสัตว์	2,880.00	1,920.00	1,920.00	3,000.00	-33.33 %	3,000.00			2,000.00
ภาษีอื่น ๆ	0.00	0.00	0.00	500.00	0.00 %	500.00			500.00
รวมหมวดภาษีอากร	13,132.34	12,783.42	12,783.42	74,500.00		74,500.00			113,500.00
หมวดค่าธรรมเนียม ค่าปรับ และใบอนุญาต									
ค่าธรรมเนียมใบอนุญาตประกอบกิจการค้าสัตว์	0.00	0.00	0.00	500.00	0.00 %	500.00			500.00
ค่าธรรมเนียมการรับรองให้จำหน่ายเนื้อสัตว์	0.00	0.00	0.00	500.00	0.00 %	500.00			500.00
ค่าธรรมเนียมใบอนุญาตการขายสุรา	1,892.40	1,775.10	1,775.10	2,000.00	0.00 %	2,000.00			2,000.00
ค่าธรรมเนียมกำกับจัดขยะมูลฝอย	0.00	0.00	0.00	500.00	-100.00 %	500.00			0.00
ค่าธรรมเนียมเก็บและขนมูลฝอย	0.00	0.00	0.00	500.00	900.00 %	500.00			5,000.00
ค่าธรรมเนียมเก็บขนดูจระเขหรือสิ่งปฏิกูล	3,500.00	0.00	0.00	3,500.00	42.86 %	3,500.00			5,000.00
ค่าธรรมเนียมในการออกหนังสือรับรองการแจ้งสถานที่จำหน่ายอาหารหรือสะสมอาหาร	0.00	7,400.00	7,400.00	3,000.00	233.33 %	3,000.00			10,000.00

	งบกำไรขาดทุนสุทธิ		งบกำไรขาดทุนสุทธิ		ปี 2566 (เปลี่ยนแปลง %)
	ปี 2565	ปี 2564	ปี 2565	ปี 2564	
ค่าธรรมเนียมนับได้ ไปรษณีย์ ติดตั้งแผนประกอบท่อแผ่นปลิว เพื่อ การโฆษณา	0.00	20.00	0.00	0.00	0.00 %
ค่าธรรมเนียมนับได้เกี่ยวกับค่าบริการควบคุมอาคาร	311.05	130.00	500.00	500.00	0.00 %
ค่าธรรมเนียมนับได้เกี่ยวกับทะเบียนพาณิชย์	1,200.00	1,320.00	1,500.00	1,500.00	0.00 %
ค่าธรรมเนียมนับได้จากการสมัครรับเลือกตั้งสมาชิกสภาท้องถิ่นหรือผู้ บริหารท้องถิ่น	0.00	0.00	20,000.00	20,000.00	-95.00 %
ค่าธรรมเนียมนับได้ใบอนุญาตประกอบกิจการน้ำมันเชื้อเพลิง	500.00	2,500.00	500.00	500.00	100.00 %
ค่าธรรมเนียมนับได้อื่น ๆ	0.00	930.00	500.00	500.00	100.00 %
ค่าปรับการผิดสัญญา	124,590.25	400.00	50,000.00	50,000.00	-80.00 %
ค่าปรับอื่น ๆ	0.00	0.00	1,000.00	1,000.00	-100.00 %
ค่าใบอนุญาตรับทำการเก็บขนสิ่งปฏิกูลหรือมูลฝอย	0.00	0.00	0.00	0.00	100.00 %
ค่าใบอนุญาตประกอบกิจการค้าสำหรับกิจการที่เป็นอันตรายต่อ สุขภาพ	0.00	1,900.00	4,000.00	4,000.00	-50.00 %
ค่าใบอนุญาตจัดตั้งสถานที่จำหน่ายอาหารหรือสถานที่สะสม อาหารในครัว หรือพื้นที่ใด ซึ่งมีพื้นที่เกิน 200 ตารางเมตร	0.00	0.00	1,000.00	1,000.00	0.00 %
ค่าใบอนุญาตจำหน่ายยาลดสินค้าในที่หรือทางสาธารณะ	0.00	0.00	1,000.00	1,000.00	0.00 %
ค่าใบอนุญาตเกี่ยวกับการควบคุมอาคาร	0.00	70.00	0.00	0.00	0.00 %
ค่าใบอนุญาตอื่น ๆ	0.00	240.00	500.00	500.00	0.00 %
รวมหมวดค่าธรรมเนียมนับได้ ค่าปรับ และใบอนุญาต	131,993.70	16,685.10	91,000.00	91,000.00	43,500.00
หมวดรายได้จากทรัพย์สิน					
ค่าเช่าหรือบริการ	0.00	0.00	500.00	500.00	0.00 %
ดอกเบี้ย	192,019.88	51,719.98	120,000.00	120,000.00	-16.67 %
รายได้จากทรัพย์สินอื่น ๆ	0.00	0.00	20,000.00	20,000.00	-50.00 %
รวมหมวดรายได้จากทรัพย์สิน	192,019.88	51,719.98	140,500.00	140,500.00	110,500.00

	บัญชีรับเงิน		เปรียบเทียบ	
	ปี 2563	ปี 2564	ปี 2565	ปี 2566
หมวดรายได้จากสาธารณูปโภค และกิจการพาณิชย์				
รายได้จากประปา	375,651.00	346,917.00	400,000.00	400,000.00
รวมหมวดรายได้จากสาธารณูปโภค และกิจการพาณิชย์	375,651.00	346,917.00	400,000.00	400,000.00
หมวดรายได้เบ็ดเตล็ด				
ค่าจำหน่ายเศษของ	0.00	0.00	0.00	10,000.00
เงินที่มีผู้ยืมให้	0.00	360.00	0.00	0.00
ค่าขายเอกสารการจัดซื้อจัดจ้าง	63,500.00	4,000.00	50,000.00	10,000.00
ค่าขายแบบพิมพ์และคำร้อง	0.00	0.00	0.00	500.00
ค่ารับรองสำเนาและถ่ายเอกสาร	0.00	20.00	500.00	500.00
รายได้เบ็ดเตล็ดอื่น ๆ	367,310.00	73,200.00	300,000.00	100,000.00
รวมหมวดรายได้เบ็ดเตล็ด	430,810.00	77,580.00	350,500.00	121,000.00
หมวดรายได้จากทุน				
ค่าขายทอดตลาดทรัพย์สิน	0.00	0.00	0.00	10,000.00
รายได้จากทุนอื่น ๆ	0.00	0.00	0.00	1,000.00
รวมหมวดรายได้จากทุน	0.00	0.00	0.00	11,000.00
หมวดภาษีจัดสรร				
ภาษีรถยนต์	357,775.22	367,395.08	400,000.00	400,000.00
ภาษีมูลค่าเพิ่มตาม พ.ร.บ. กำหนดแผนฯ	9,526,066.83	10,881,719.75	10,000,000.00	11,000,000.00
ภาษีมูลค่าเพิ่มตาม พ.ร.บ. จัดสรรรายได้ฯ	3,388,416.78	3,773,032.18	4,000,000.00	4,000,000.00
ภาษีธุรกิจเฉพาะ	8,435.21	111,230.87	20,000.00	150,000.00
ภาษีสรรพสามิต	6,749,457.18	7,080,594.41	7,000,000.00	7,128,000.00
ค่าภาคหลวงแร่	56,321.83	59,644.26	60,000.00	60,000.00

	งบกำไรสุทธิ			ปีรวมกันใหม่	
	ปี 2566	ปี 2564	ปี 2565	ปี 2566	ปี 2565
ค่าภาคหลวงปีใดก็ตาม	59,993.15	39,091.23	60,000.00	0.00 %	60,000.00
ค่าธรรมเนียมจดทะเบียนสิทธิและนิติกรรมตามประมวลกฎหมายที่ดิน	298,136.00	246,969.00	400,000.00	0.00 %	400,000.00
ค่าธรรมเนียมและค่าใช้น้ำบาดาล	3,040.00	1,510.00	1,000.00	50.00 %	1,500.00
ภาษีจัดสรรอื่น ๆ	0.00	0.00	10,000.00	-90.00 %	1,000.00
รวมหมวดภาษีจัดสรร	20,447,642.20	22,561,186.78	21,951,000.00		23,200,500.00
หมวดเงินอุดหนุน					
เงินอุดหนุนทั่วไป	28,212,226.00	29,419,218.47	27,992,500.00	3.60 %	29,000,000.00
รวมหมวดเงินอุดหนุน	28,212,226.00	29,419,218.47	27,992,500.00		29,000,000.00
รวมทุกหมวด	49,803,475.12	52,486,090.75	51,000,000.00		53,000,000.00

รายงานรายละเอียดประมาณการรายรับงบประมาณรายจ่ายทั่วไป

ประจำปีงบประมาณ พ.ศ. 2566

องค์การบริหารส่วนตำบลสำราญใต้

อำเภอสามชัย จังหวัดกาฬสินธุ์

ประมาณการรายรับรวมทั้งสิ้น

53,000,000 บาท แยกเป็น

รายได้จัดเก็บเอง

หมวดภาษีอากร	รวม	113,500 บาท
ภาษีโรงเรือนและที่ดิน	จำนวน	500 บาท
ภาษีบำรุงท้องที่	จำนวน	500 บาท
ภาษีที่ดินและสิ่งปลูกสร้าง	จำนวน	100,000 บาท
ภาษีป้าย	จำนวน	10,000 บาท
อากรการฆ่าสัตว์	จำนวน	2,000 บาท
ภาษีอื่น ๆ	จำนวน	500 บาท
หมวดค่าธรรมเนียม ค่าปรับ และใบอนุญาต	รวม	43,500 บาท
ค่าธรรมเนียมใบอนุญาตประกอบกิจการฆ่าสัตว์	จำนวน	500 บาท
ค่าธรรมเนียมการรับรองให้จำหน่ายเนื้อสัตว์	จำนวน	500 บาท
ค่าธรรมเนียมใบอนุญาตการขายสุรา	จำนวน	2,000 บาท
ค่าธรรมเนียมเก็บและขนมูลฝอย	จำนวน	5,000 บาท
ค่าธรรมเนียมเก็บขนอุจจาระหรือสิ่งปฏิกูล	จำนวน	5,000 บาท
ค่าธรรมเนียมในการออกหนังสือรับรองการแจ้งสถานที่จำหน่ายอาหารหรือสะสมอาหาร	จำนวน	10,000 บาท
ค่าธรรมเนียมเกี่ยวกับการควบคุมอาคาร	จำนวน	500 บาท
ค่าธรรมเนียมเกี่ยวกับทะเบียนพาณิชย์	จำนวน	1,500 บาท
ค่าธรรมเนียมการสมัครรับเลือกตั้งสมาชิกสภาท้องถิ่นหรือผู้บริหารท้องถิ่น	จำนวน	1,000 บาท
ค่าธรรมเนียมใบอนุญาตประกอบกิจการน้ำมันเชื้อเพลิง	จำนวน	1,000 บาท
ค่าธรรมเนียมอื่น ๆ	จำนวน	1,000 บาท
ค่าปรับการผิดสัญญา	จำนวน	10,000 บาท
ค่าใบอนุญาตรับทำการเก็บขนสิ่งปฏิกูลหรือมูลฝอย	จำนวน	1,000 บาท

ค่าใบอนุญาตประกอบการค้าสำหรับกิจการที่เป็นอันตรายต่อสุขภาพ	จำนวน	2,000 บาท
ค่าใบอนุญาตจัดตั้งสถานที่จำหน่ายอาหารหรือสถานที่สะสมอาหารในครัว หรือพื้นที่ใด ซึ่งมีพื้นที่เกิน 200 ตารางเมตร	จำนวน	1,000 บาท
ค่าใบอนุญาตจำหน่ายสินค้าในที่หรือทางสาธารณะ	จำนวน	1,000 บาท
ค่าใบอนุญาตอื่น ๆ	จำนวน	500 บาท
หมวดรายได้จากทรัพย์สิน	รวม	110,500 บาท
ค่าเช่าหรือบริการ	จำนวน	500 บาท
ดอกเบี้ย	จำนวน	100,000 บาท
รายได้จากทรัพย์สินอื่น ๆ	จำนวน	10,000 บาท
หมวดรายได้จากสาธารณูปโภค และกิจการพาณิชย์	รวม	400,000 บาท
รายได้จากประปา	จำนวน	400,000 บาท
หมวดรายได้เบ็ดเตล็ด	รวม	121,000 บาท
ค่าจำหน่ายเศษของ	จำนวน	10,000 บาท
ค่าขายเอกสารการจัดซื้อจัดจ้าง	จำนวน	10,000 บาท
ค่าขายแบบพิมพ์และคำร้อง	จำนวน	500 บาท
ค่ารับรองสำเนาและถ่ายเอกสาร	จำนวน	500 บาท
รายได้เบ็ดเตล็ดอื่น ๆ	จำนวน	100,000 บาท
หมวดรายได้จากทุน	รวม	11,000 บาท
ค่าขายทอดตลาดทรัพย์สิน	จำนวน	10,000 บาท
รายได้จากทุนอื่น ๆ	จำนวน	1,000 บาท
<u>รายได้ที่รัฐบาลเก็บแล้วจัดสรรให้องค์กรปกครองส่วนท้องถิ่น</u>		
หมวดภาษีจัดสรร	รวม	23,200,500 บาท
ภาษีรถยนต์	จำนวน	400,000 บาท
ภาษีมูลค่าเพิ่มตาม พ.ร.บ. กำหนดแผนฯ	จำนวน	11,000,000 บาท
ภาษีมูลค่าเพิ่มตาม พ.ร.บ. จัดสรรรายได้ฯ	จำนวน	4,000,000 บาท
ภาษีธุรกิจเฉพาะ	จำนวน	150,000 บาท
ภาษีสรรพสามิต	จำนวน	7,128,000 บาท
ค่าภาคหลวงแร่	จำนวน	60,000 บาท
ค่าภาคหลวงปิโตรเลียม	จำนวน	60,000 บาท

ค่าธรรมเนียมจดทะเบียนสิทธิและนิติกรรมตามประมวลกฎหมาย ที่ดิน	จำนวน	400,000 บาท
ค่าธรรมเนียมและค่าใช้น้ำบาดาล	จำนวน	1,500 บาท
ภาษีจัดสรรอื่น ๆ	จำนวน	1,000 บาท
<u>รายได้ที่รัฐบาลอุดหนุนให้องค์กรปกครองส่วนท้องถิ่น</u>		
หมวดเงินอุดหนุน	รวม	29,000,000 บาท
เงินอุดหนุนทั่วไป	จำนวน	29,000,000 บาท

รายงานประมาณการรายจ่าย
ประจำปีงบประมาณ พ.ศ. 2566
องค์การบริหารส่วนตำบลสำราญใต้
อำเภอสามชัย จังหวัดกาฬสินธุ์

แผนงานงบกลาง	ภายในงบจริง		ประมาณการ	
	ปี 2565	ปี 2564	ปี 2565	ปี 2566
งบกลาง				
งบกลาง				
งบกลาง				
เงินสมทบกองทุนประกันสังคม	239,557	177,213	223,500	340,000
เงินสมทบกองทุนเงินทดแทน	10,591	11,484	15,000	15,000
เบี้ยยังชีพผู้สูงอายุ	8,709,500	9,204,400	9,628,600	9,946,800
เบี้ยยังชีพความพิการ	2,929,600	3,064,600	3,102,000	2,997,600
เบี้ยยังชีพผู้ป่วยเอดส์	114,000	111,500	114,500	108,000
เงินสำรองจ่าย	253,446	837,973	611,046	206,950
รายจ่ายตามข้อผูกพัน				
เงินสมทบกองทุนบำเหน็จบำนาญข้าราชการส่วนท้องถิ่น (ก.บ.ท.)	0	0	465,000	500,000
รายจ่ายตามข้อผูกพัน	180,000	150,000	0	0
สมทบกองทุนระบบหลักประกันสุขภาพในระดับท้องถิ่นหรือพื้นที่	0	0	170,000	0

	งบกำไรขี้อิจ			งบกำไรขี้อิจ (%)	
	ปี 2563	ปี 2564	ปี 2565	ปี 2565	ปี 2566
สมทบกองทุนระบบหลักประกันสุขภาพใน ระดับท้องถิ่นหรือพื้นที่	0	0	0	100 %	180,000
เงินสมทบกองทุนบำเหน็จบำนาญข้าราชการส่วน ท้องถิ่น (กบท.)	235,000	480,000	0	0 %	0
รวมงบกลาง	12,671,694	14,037,170	14,329,646		14,294,350
รวมงบกลาง	12,671,694	14,037,170	14,329,646		14,294,350
รวมงบกลาง	12,671,694	14,037,170	14,329,646		14,294,350
รวมแผนงานงบกลาง	12,671,694	14,037,170	14,329,646		14,294,350
แผนงานบริหารงานทั่วไป					
งบบริหารทั่วไป					
งบบุคลากร					
เงินเดือน (ฝ่ายการเมือง)					
เงินเดือนนายก/รองนายกองค์กรปกครองส่วนท้องถิ่น	514,080	514,080	394,080	30.45 %	514,080
ค่าตอบแทนประจำตำแหน่งนายก/รองนายก	42,120	42,120	42,120	0 %	42,120
ค่าตอบแทนพิเศษนายก/รองนายก	42,120	42,120	42,120	0 %	42,120
ค่าตอบแทนรายเดือนเลขานุการ/ช่วยปลัดนายกเทศมนตรี นายกองค์กรปกครองส่วนตำบล	86,400	86,400	86,400	0 %	86,400

	สภาพคล่อง		ประสิทธิภาพ	
	ปี 2565	ปี 2564	ปี 2565	ปี 2564
ค่าตอบแทนประธานสภา/รองประธานสภา/สมาชิกสภา/เลขานุการสภาองค์การปกครองส่วนท้องถิ่น	3,430,451.94	3,322,219	1,586,000	1,886,400
รวมเงินเดือน (ฝ่ายการเมือง)	4,115,171.94	4,006,939	2,150,720	2,571,120
เงินเดือน (ฝ่ายประจำ)				
เงินเดือนข้าราชการ หรือพนักงานส่วนท้องถิ่น	2,945,128	2,769,029	2,119,780	2,636,640
เงินเพิ่มต่าง ๆ ของข้าราชการ หรือพนักงานส่วนท้องถิ่น	3,127	84,000	154,000	84,000
เงินประจำตำแหน่ง	120,000	126,000	134,000	174,000
ค่าตอบแทนพนักงานจ้าง	2,174,340	2,431,123	837,720	875,520
เงินเพิ่มต่าง ๆ ของพนักงานจ้าง	107,180	133,520	84,000	80,000
รวมเงินเดือน (ฝ่ายประจำ)	5,349,775	5,543,672	3,329,500	3,850,160
รวมงบบุคลากร	9,464,946.94	9,550,611	5,480,220	6,421,280
งบดำเนินงาน				
ค่าตอบแทน				
ค่าตอบแทนผู้ปฏิบัติราชการอื่นเป็นประโยชน์แก่องค์การปกครองส่วนท้องถิ่น	90,940	50,920	587,000	80,000
ค่าตอบแทนการปฏิบัติงานนอกเวลาราชการ	0	0	0	50,000
ค่าเข้าบ้าน	36,000	39,000	70,000	80,000

เงินช่วยเหลือการศึกษาบุตร	รายจ่ายจริง		ประมาณการ	
	ปี 2563	ปี 2564	ปี 2565	ร้อยละ (%)
เงินช่วยเหลือการศึกษาบุตรผู้บริหารท้องถิ่น	0	0	10,000	0 %
เงินช่วยเหลือการศึกษาบุตรข้าราชการ/พนักงาน/ลูกจ้างประจำ	0	0	20,000	0 %
รวมค่าตอบแทน	165,500	114,770	687,000	
ค่าใช้จ่ายเพื่อให้บริการ				
รายจ่ายเพื่อให้บริการ	664,454	756,701.12	730,000	-100 %
รายจ่ายเพื่อให้บริการ	0	0	0	100 %
รายจ่ายเกี่ยวกับบริการและพิธีการ	81,390	41,320	70,000	0 %
รายจ่ายเกี่ยวกับบริการปฏิบัติราชการที่ไม่เข้าลักษณะรายจ่ายงบรายจ่ายอื่น ๆ				
ค่าใช้จ่ายในการเดินทางไปราชการ	0	0	0	100 %
ค่าใช้จ่ายในการเดินทางไปราชการ	134,168	67,265	100,000	-100 %
ค่าใช้จ่ายในการเลือกตั้ง	0	0	500,000	-100 %
ค่าใช้จ่ายในการเลือกตั้ง	0	0	0	100 %
ค่าลงทะเบียนในการฝึกอบรม	0	0	0	100 %
ค่าลงทะเบียนในการฝึกอบรม	0	0	140,000	-100 %
โครงการเพิ่มประสิทธิภาพบุคลากร	0	0	0	100 %
			50,000	

	งบดุลเบื้องต้น		งบดุลเปรียบเทียบ		ปี 2566
	ปี 2565	ปี 2564	ปี 2565	ปี 2566	
โครงการเพิ่มประสิทธิภาพบุคลากร	37,780	320,540	0	0 %	0
ค่าบำรุงรักษาและซ่อมแซม	204,619.45	198,565.81	280,000	-46.43 %	150,000
รวมค่าใช้สอย	1,122,411.45	1,384,391.93	1,820,000		1,470,000
ค่าวัสดุ					
วัสดุสำนักงาน	55,148	69,120	80,000	0 %	80,000
วัสดุไฟฟ้าและวิทยุ	0	0	10,000	0 %	10,000
วัสดุงานบ้านงานครัว	156,338	57,438	70,000	0 %	70,000
วัสดุก่อสร้าง	3,495	42,480	30,000	66.67 %	50,000
วัสดุยานพาหนะและขนส่ง	0	136,515	120,000	-16.67 %	100,000
วัสดุเชื้อเพลิงและหล่อลื่น	268,262	423,929	560,000	7.14 %	600,000
วัสดุการเกษตร	0	0	20,000	150 %	50,000
วัสดุโฆษณาและเผยแพร่	0	0	10,000	0 %	10,000
วัสดุคอมพิวเตอร์	36,450	29,160	50,000	0 %	50,000
วัสดุเครื่องดับเพลิง	20,000	10,000	0	0 %	0
รวมค่าวัสดุ	539,693	768,642	950,000		1,020,000
ค่าสาธารณูปโภค					
ค่าไฟฟ้า	1,598,348.8	1,297,516.92	1,440,000	-9.72 %	1,300,000
ค่าบริการโทรศัพท์	11,909.09	19,291.93	50,000	0 %	50,000
ค่าบริการไปรษณีย์	0	123	5,000	0 %	5,000
ค่าบริการสื่อสารและโทรคมนาคม	101,603.6	83,815.17	110,000	36.36 %	150,000

	งบกลาง		งบดำเนินงาน		งบลงทุน		งบการเงินรวม	
	ปี 2563	ปี 2564	ปี 2563	ปี 2564	ปี 2563	ปี 2564	ปี 2563	ปี 2564
ค่าเช่าพื้นที่เว็บไซต์ และค่าธรรมเนียมที่เกี่ยวข้อง	0	0	0	10,000	100 %	20,000		
รวมค่าสาธารณูปโภค	1,711,861.49	1,400,747.02		1,615,000		1,525,000		
รวมงบดำเนินงาน	3,539,465.94	3,668,550.95		5,072,000		4,255,000		
งบลงทุน								
ค่าครุภัณฑ์								
ครุภัณฑ์สำนักงาน								
ค่าจัดซื้อโทรศัพท์มือถือ	0	9,800	0	0	0 %	0		
ค่าจัดซื้อโทรศัพท์สำนักงาน (แบบตั้งโต๊ะ)	0	0	0	1,000	-100 %	0		
จัดซื้อเก้าอี้ผู้บริหาร	0	6,500	0	0	0 %	0		
จัดซื้อเก้าอี้ผู้บริหาร	0	0	0	0	100 %	18,000		
จัดซื้อเครื่องดูดฝุ่น	0	2,500	0	0	0 %	0		
จัดซื้อถังน้ำ	0	13,800	0	0	0 %	0		
ครุภัณฑ์ยานพาหนะและขนส่ง								
จัดซื้อรถพยาบาลฉุกเฉิน	0	0	0	1,060,000	-100 %	0		
จัดซื้อรถพ่วงลากจูง	129,000	0	0	0	0 %	0		
ครุภัณฑ์การเกษตร								
จัดซื้อเลื่อยโซ่ยนต์	0	0	0	35,000	-100 %	0		
ครุภัณฑ์งานบ้านงานครัว								
ตู้น้ำร้อน น้ำเย็น	0	9,500	0	0	0 %	0		

	งบดำเนินงาน		งบดำเนินงาน		งบดำเนินงาน (ต่อ)	ปี 2566
	ปี 2565	ปี 2564	ปี 2565	ปี 2564		
ครุภัณฑ์โรงงาน						
เครื่องปัมลม	0	25,000	0	0	0 %	0
ครุภัณฑ์คอมพิวเตอร์หรืออิเล็กทรอนิกส์						
จัดซื้อคอมพิวเตอร์แท็บเล็ต	0	20,000	0	0	0 %	0
จัดซื้อเครื่องคอมพิวเตอร์	0	0	0	0	100 %	44,000
จัดซื้อเครื่องพิมพ์	0	0	0	0	100 %	27,700
จัดซื้อเครื่องสำรองไฟฟ้า	0	0	0	0	100 %	5,700
รวมค่าครุภัณฑ์	129,000	87,100	1,096,000			95,400
ค่าที่ดินและสิ่งก่อสร้าง						
ค่าก่อสร้างอาคาร หรือสิ่งปลูกสร้างต่าง ๆ						
ก่อสร้างลานคอนกรีตเสริมเหล็กอาคารจอดรถ ยานพาหนะ	0	242,000	0	0	0 %	0
ค่าต่อเติมหรือดัดแปลงอาคาร หรือสิ่งปลูกสร้าง ต่าง ๆ						
โครงการต่อเติมอาคาร อบต.	0	0	226,000		-100 %	0
ค่าปรับปรุงที่ดินและสิ่งก่อสร้าง						
โครงการปรับปรุงอาคารหอประชุม อบต. สำราญใต้	0	0	80,000		-100 %	0
ปรับปรุงห้องน้ำที่ทำการองค์การบริหาร ส่วนตำบลสำราญใต้	0	315,000	0	0	0 %	0
รวมค่าที่ดินและสิ่งก่อสร้าง	0	557,000	306,000			0

	รอบจ่ายจริง		เปรียบเทียบ	
	ปี 2565	ปี 2564	ปี 2565	ปี 2566
รวมงบลงทุน	129,000	644,100	1,402,000	95,400
เงินอุดหนุน				
เงินอุดหนุน				
เงินอุดหนุนองค์กรปกครองส่วนท้องถิ่น				
อุดหนุนองค์กรปกครองส่วนท้องถิ่น	0	0	40,000	-100 %
อุดหนุนองค์กรปกครองส่วนท้องถิ่น	0	0	0	100 %
อุดหนุนองค์กรปกครองส่วนท้องถิ่น เพื่อจัดซื้อวัสดุสำนักงาน ประจำปีปฏิบัติงานร่วมในการช่วยเหลือประชาชน ของ อบท. อำเภอสามชัย	40,000	40,000	0	0 %
รวมเงินอุดหนุน	40,000	40,000	40,000	40,000
รวมงบเงินอุดหนุน	40,000	40,000	40,000	40,000
รวมงานบริหารทั่วไป	13,173,412.88	13,903,261.95	11,994,220	10,811,680
งานวางแผนสถิติและวิชาการ				
งบบุคลากร				
เงินเดือน (ฝ่ายประจำ)				
เงินเดือนข้าราชการ หรือพนักงานส่วนท้องถิ่น	0	0	274,200	3.76 %
ค่าตอบแทนพนักงานจ้าง	0	0	264,720	2.77 %
รวมเงินเดือน (ฝ่ายประจำ)	0	0	538,920	
รวมงบบุคลากร	0	0	538,920	556,560
				556,560

งบดำเนินงาน	งบกำไรขาดทุน		งบกำไรขาดทุน		ปี 2566
	ปี 2563	ปี 2564	ปี 2563	ปี 2564	
งบดำเนินงาน					
ค่าใช้จ่าย					
รายจ่ายเกี่ยวกับปฏิบัติการปฏิบัติราชการที่ไม่เข้าลักษณะรายจ่ายงบรายจ่ายอื่น ๆ					
ค่าใช้จ่ายในการเดินทางไปราชการ	0	0	20,000	-100 %	0
ค่าลงทะเบียนในการฝึกอบรม	0	0	10,000	-100 %	0
โครงการจัดเวทีประชาคมท้องถิ่น	0	0	10,000	-100 %	0
โครงการจัดเวทีประชาคมท้องถิ่น	0	0	0	100 %	50,000
รวมค่าใช้จ่าย	0	0	40,000		50,000
รวมงบดำเนินงาน	0	0	40,000		50,000
รวมงานวางแผนสถิติและวิชาการ	0	0	578,920		606,560
งานบริหารงานคลัง					
งบบุคลากร					
เงินเดือน (ฝ่ายประจำ)					
เงินเดือนข้าราชการ หรือพนักงานส่วนท้องถิ่น	860,000	555,843	597,740	146.35 %	1,472,520
เงินเพิ่มต่าง ๆ ของข้าราชการ หรือพนักงานส่วนท้องถิ่น	2,220	0	24,000	0 %	24,000
เงินประจำตำแหน่ง	39,564	3,500	42,000	0 %	42,000
ค่าจ้างลูกจ้างประจำ	234,780	246,240	262,000	5.25 %	275,760
ค่าตอบแทนพนักงานจ้าง	694,920	622,440	823,520	6.07 %	873,480

	รายได้ภาษีเงินได้		ผลประโยชน์		
	ปี 2563	ปี 2564	ปี 2565	ปี 2566	
เงินเพิ่มต่าง ๆ ของพนักงานจ้าง	12,740	0	48,000	-50 %	24,000
รวมเงินเดือน (ฝ่ายประจำ)	1,844,224	1,428,023	1,797,260		2,711,760
รวมงบบุคลากร	1,844,224	1,428,023	1,797,260		2,711,760
งบดำเนินงาน					
ค่าตอบแทน					
ค่าตอบแทนผู้ปฏิบัติราชการอันเป็นประโยชน์แก่องค์กรปกครองส่วนท้องถิ่น	0	0	10,000	100 %	20,000
ค่าเข้าบ้าน	76,000	47,000	40,000	0 %	40,000
เงินช่วยเหลือการศึกษาบุตร					
เงินช่วยเหลือการศึกษาบุตรซ้ำ					
ราชการ/พนักงาน/ลูกจ้างประจำ	0	0	20,000	-50 %	10,000
รวมค่าตอบแทน	78,400	54,200	70,000		70,000
ค่าใช้จ่าย					
รายจ่ายเพื่อให้ได้มาซึ่งบริการ					
รายจ่ายเพื่อให้ได้มาซึ่งบริการ	0	0	0	100 %	200,000
รายจ่ายเพื่อให้ได้มาซึ่งบริการ	198,300	865,150	120,000	-100 %	0
รายจ่ายเกี่ยวกับกรับรองและพิธีการ	0	0	8,000	-37.5 %	5,000

	รายละเอียดจริง		ประมาณการ		งบกำไร(ลบ)	ปี 2565	ปี 2566
	ปี 2563	ปี 2564	ปี 2565	ปี 2566			
รายจ่ายเกี่ยวเนื่องกับการปฏิบัติงานราชการที่ไม่เข้าลักษณะรายจ่ายงบรายจ่ายอื่น ๆ							
โครงการจัดทำข้อมูลแผนที่ภาษีและทะเบียนทรัพย์สิน	38,137	0	0	0	0 %	0	0
ค่าใช้จ่ายในการเดินทางไปราชการ	54,952	20,000	50,000	50,000	-100 %	0	0
ค่าใช้จ่ายในการเดินทางไปราชการ	0	0	0	0	100 %	50,000	50,000
ค่าลงทะเบียนในการฝึกอบรม	0	0	0	0	100 %	30,000	30,000
ค่าลงทะเบียนในการฝึกอบรม	0	0	30,000	30,000	-100 %	0	0
โครงการจัดทำแผนที่ภาษี	0	0	50,000	50,000	-100 %	0	0
โครงการสำรวจและรับชำระภาษีนอกพื้นที่	0	0	0	0	100 %	10,000	10,000
โครงการสำรวจและรับชำระภาษีนอกพื้นที่	0	5,000	10,000	10,000	-100 %	0	0
ค่าบำรุงรักษาและซ่อมแซม	1,500	2,000	10,000	10,000	0 %	10,000	10,000
รวมค่าใช้จ่าย	292,889	892,150	278,000	278,000		305,000	305,000
ค่าวัสดุ							
วัสดุสำนักงาน	58,474.9	46,123	60,000	60,000	-16.67 %	50,000	50,000
วัสดุคอมพิวเตอร์	39,900	28,500	40,000	40,000	0 %	40,000	40,000
รวมค่าวัสดุ	98,374.9	74,623	100,000	100,000		90,000	90,000
ค่าสาธารณูปโภค							
ค่าบริการไปรษณีย์	182	1,201	32,000	32,000	25 %	40,000	40,000
รวมค่าสาธารณูปโภค	182	1,201	32,000	32,000		40,000	40,000

	ยอดจริง		เปรียบเทียบ	
	ปี 2563	ปี 2564	ปี 2565	ปี 2566
รวมงบดำเนินงาน	469,845.9	1,022,174	480,000	505,000
งบลงทุน				
ค่าครุภัณฑ์				
ครุภัณฑ์สำนักงาน				
ผู้เหล็ก	0	0	7,000	-100 %
ครุภัณฑ์คอมพิวเตอร์หรืออิเล็กทรอนิกส์				
จัดซื้อเครื่องคอมพิวเตอร์	0	0	34,000	-100 %
จัดซื้อเครื่องคอมพิวเตอร์	0	0	0	100 %
จัดซื้อเครื่องพิมพ์	0	0	0	100 %
จัดซื้อเครื่องพิมพ์	0	0	6,600	-100 %
จัดซื้อเครื่องสำรองไฟฟ้า	0	5,800	0	0 %
จัดซื้อเครื่องพิมพ์แบบอิงค์มีกพร้อมติดตั้ง	0	4,300	0	0 %
ถึงหมึกพิมพ์				
รวมค่าครุภัณฑ์	0	10,100	47,600	18,600
รวมงบลงทุน	0	10,100	47,600	18,600
รวมงานบริหารงานคลัง	2,314,069.9	2,460,297	2,324,860	3,235,360

	รอบบัญชีจริง		เปรียบเทียบ		ปี 2566
	ปี 2565	ปี 2564	ปี 2565	ปี 2566	
งานควบคุมภายในและการตรวจสอบภายใน					
งบบุคลากร					
เงินเดือน (ฝ่ายประจำ)					
เงินเดือนข้าราชการ หรือพนักงานส่วนท้องถิ่น	0	0	52,040	265.26 %	190,080
รวมเงินเดือน (ฝ่ายประจำ)	0	0	52,040		190,080
รวมงบบุคลากร	0	0	52,040		190,080
งบดำเนินงาน					
ค่าตอบแทน					
เงินช่วยเหลือการศึกษาบุตร					
เงินช่วยเหลือการศึกษาบุตรข้าราชการ/พนักงาน/ลูกจ้างประจำ	0	0	20,000	-50 %	10,000
รวมค่าตอบแทน	0	0	20,000		10,000
ค่าใช้จ่าย					
รายจ่ายเกี่ยวเนื่องกับการปฏิบัติราชการที่ไม่เข้าลักษณะรายจ่ายงบรายจ่ายอื่น ๆ					
ค่าใช้จ่ายในการเดินทางไปราชการ	0	0	10,000	-100 %	0
ค่าลงทะเบียนในการฝึกอบรม	0	0	10,000	-100 %	0
รวมค่าใช้จ่าย	0	0	20,000		0
รวมงบดำเนินงาน	0	0	40,000		10,000
รวมงานควบคุมภายในและการตรวจสอบภายใน	0	0	92,040		200,080

	รอบจ่ายจริง		ประมาณการ		ปีรวมกันทุก ยอดจริง (%)
	ปี 2563	ปี 2564	ปี 2565	ปี 2566	
รวมแผนงานบริหารงานทั่วไป	15,487,482.78	16,363,558.95	14,990,040	14,853,680	
แผนงานการรักษาความสงบภายใน					
งานบริหารทั่วไปเกี่ยวกับรักษาความสงบภายใน					
งบบุคลากร					
เงินเดือน (ฝ่ายประจำ)					
ค่าตอบแทนพนักงานจ้าง	0	0	825,560	850,630	3.04 %
เงินเพิ่มต่าง ๆ ของพนักงานจ้าง	0	0	50,000	40,000	-20 %
รวมเงินเดือน (ฝ่ายประจำ)	0	0	875,560	890,630	
รวมงบบุคลากร	0	0	875,560	890,630	
งบดำเนินงาน					
ค่าตอบแทน					
ค่าตอบแทนผู้ปฏิบัติราชการอันเป็นประโยชน์แก่ องค์กรปกครองส่วนท้องถิ่น	0	41,000	0	0	0 %
รวมค่าตอบแทน	0	41,000	0	0	
ค่าใช้จ่าย					
รายจ่ายเกี่ยวกับปฏิบัติการปฏิบัติราชการที่ไม่เข้า ลักษณะรายจ่ายงบรายจ่ายอื่น ๆ					
โครงการปีใหม่ส่งกรมตลถึงบ้านลอยดกภัย	14,380	0	0	0	0 %
รวมค่าใช้จ่าย	14,380	0	0	0	
รวมงบดำเนินงาน	14,380	41,000	0	0	

	รายจ่ายจริง		เปรียบเทียบ	
	ปี 2563	ปี 2564	ปี 2565	ปี 2566
รวมงานบริหารทั่วไปเกี่ยวกับการรักษาความสงบภายใน	14,380	41,000	875,560	890,630
งานป้องกันและบรรเทาสาธารณภัย				
งบดำเนินงาน				
ค่าตอบแทน				
ค่าตอบแทนผู้ปฏิบัติราชการอันเป็นประโยชน์แก่องค์กรปกครองส่วนท้องถิ่น	0	0	30,000	30,000
รวมค่าตอบแทน	0	0	30,000	30,000
ค่าใช้จ่าย				
รายจ่ายเพื่อให้ได้มาซึ่งบริการ				
รายจ่ายเพื่อให้ได้มาซึ่งบริการ	0	0	0	90,000
รวมค่าใช้จ่าย	0	0	150,000	0
ค่าวัสดุ				
วัสดุเครื่องดับเพลิง	0	0	50,000	60,000
รวมค่าวัสดุ	0	0	50,000	60,000
รวมงบดำเนินงาน	0	0	230,000	180,000
รวมงานป้องกันและบรรเทาสาธารณภัย	0	0	230,000	180,000

	รวมค่าจ้างจริง		เปรียบเทียบ	
	ปี 2563	ปี 2564	ปี 2563	ปี 2564
งานจรรยา				
งบดำเนินงาน				
ค่าวัสดุ				
วัสดุจรรยา	0	0	50,000	0 %
รวมค่าวัสดุ	0	0	50,000	50,000
รวมงบดำเนินงาน	0	0	50,000	50,000
รวมงานจรรยา	0	0	50,000	50,000
รวมแผนงานการรักษาความสงบภายใน	14,380	41,000	1,155,560	1,120,630
แผนงานการศึกษา				
งานบริหารทั่วไปเกี่ยวกับการศึกษา				
งบบุคลากร				
เงินเดือน (ฝ่ายประจำ)				
เงินเดือนข้าราชการ หรือพนักงานส่วนท้องถิ่น	2,172,608	2,087,820	64,920	799.08 %
เงินประจำตำแหน่ง	0	0	14,000	200 %
เงินวิทยฐานะ	101,500	126,000	0	0 %
ค่าตอบแทนพนักงานจ้าง	1,181,400	1,329,600	578,400	2.93 %
เงินเพิ่มต่าง ๆ ของพนักงานจ้าง	62,500	46,860	7,000	-28.57 %
รวมเงินเดือน (ฝ่ายประจำ)	3,518,008	3,590,280	664,320	1,226,000
รวมงบบุคลากร	3,518,008	3,590,280	664,320	1,226,000

งบดำเนินงาน	รายจ่ายจริง		ปี 2565	ปี 2564	เปรียบเทียบ (ก)	ปี 2565	ปี 2564	ปี 2565
	ปี 2565	ปี 2564						
ค่าตอบแทน								
ค่าตอบแทนผู้บริหารราชการอันเป็นประโยชน์แก่องค์กรปกครองส่วนท้องถิ่น	0	0	10,000	0	0 %	10,000	0	10,000
ค่าเช่าบ้าน	0	0	20,000		100 %	20,000		40,000
เงินช่วยเหลือการศึกษาบุตร								
เงินช่วยเหลือการศึกษาบุตรซ้ำ ราชการ/พนักงาน/ลูกจ้างประจำ	0	0	20,000		0 %	20,000		20,000
รวมค่าตอบแทน	27,300	22,350	50,000			50,000		70,000
ค่าใช้จ่าย								
รายจ่ายเพื่อให้ได้มาซึ่งบริการ								
รายจ่ายเพื่อให้ได้มาซึ่งบริการ	0	0	0	0	100 %	0	0	10,000
รายจ่ายเพื่อให้ได้มาซึ่งบริการ	11,000	19,600	10,000		-100 %	10,000		0
รายจ่ายเกี่ยวกับการรับรองและพิธีการ	0	0	5,000		0 %	5,000		5,000
รายจ่ายเกี่ยวเนื่องกับการปฏิบัติราชการที่ไม่เข้าลักษณะรายจ่ายงบรายจ่ายอื่น ๆ								
ค่าใช้จ่ายในการเดินทางไปราชการ	0	0	0	0	100 %	0	0	30,000
ค่าใช้จ่ายในการเดินทางไปราชการ	0	0	30,000		-100 %	30,000		0
ค่าเดินทางไปราชการ	52,800	9,600	0		0 %	0		0
ค่าลงทะเบียนในการฝึกอบรม	0	0	0	0	100 %	0	0	15,000
ค่าลงทะเบียนในการฝึกอบรม	0	0	15,000		-100 %	15,000		0

	รายจ่ายโดยตรง		งบลงทุน		ยอดรวม (%)	ปี 2566
	ปี 2563	ปี 2564	ปี 2563	ปี 2564		
ค่าบำรุงรักษาและซ่อมแซม	0	0	10,000	0 %	10,000	10,000
รวมค่าใช้จ่าย	63,800	29,200	70,000		70,000	70,000
ค่าวัสดุ						
วัสดุสำนักงาน	16,135	30,000	30,000	0 %	30,000	30,000
วัสดุงานบ้านงานครัว	19,512	0	5,000	100 %	10,000	10,000
วัสดุคอมพิวเตอร์	5,100	21,100	30,000	0 %	30,000	30,000
รวมค่าวัสดุ	40,747	51,100	65,000		70,000	70,000
ค่าสาธารณูปโภค						
ค่าบริการไปรษณีย์	0	0	3,000	0 %	3,000	3,000
รวมค่าสาธารณูปโภค	0	0	3,000		3,000	3,000
รวมงบดำเนินงาน	131,847	102,650	188,000		213,000	213,000
งบลงทุน						
ค่าครุภัณฑ์						
ครุภัณฑ์คอมพิวเตอร์หรืออิเล็กทรอนิกส์						
จัดซื้อเครื่องคอมพิวเตอร์	0	0	0	100 %	22,000	22,000
จัดซื้อเครื่องพิมพ์	0	0	0	100 %	12,700	12,700
รวมค่าครุภัณฑ์	0	0	0		34,700	34,700
รวมงบลงทุน	0	0	0		34,700	34,700
รวมงานบริหารทั่วไปเกี่ยวกับการศึกษา	3,649,855	3,692,930	852,320		1,473,700	1,473,700

งบรายจ่าย	รายจ่ายจริง		เปรียบเทียบ	
	ปี 2565	ปี 2564	ปี 2565	ปี 2564
งานระดับก่อนวัยเรียนและประถมศึกษา				
งบบุคลากร				
เงินเดือน (ฝ่ายประจำ)				
เงินเดือนข้าราชการ หรือพนักงานส่วนท้องถิ่น	0	0	2,189,520	4.74 %
เงินวิทยฐานะ	0	0	166,000	1.2 %
ค่าตอบแทนพนักงานจ้าง	0	0	804,840	-11.7 %
เงินเพิ่มต่าง ๆ ของพนักงานจ้าง	0	0	26,000	188.46 %
รวมเงินเดือน (ฝ่ายประจำ)	0	0	3,186,360	
รวมงบบุคลากร	0	0	3,186,360	3,246,840
งบดำเนินงาน				
ค่าตอบแทน				
เงินช่วยเหลือการศึกษาบุตร				
เงินช่วยเหลือการศึกษาบุตรซ้ำ	0	0	20,000	0 %
ราชการ/พนักงาน/ลูกจ้างประจำ				
รวมค่าตอบแทน	0	0	20,000	20,000
ค่าใช้จ่าย				
รายจ่ายเพื่อให้ได้มาซึ่งบริการ				
รายจ่ายเพื่อให้ได้มาซึ่งบริการ	0	0	0	100 %
รายจ่ายเพื่อให้ได้มาซึ่งบริการ	428,400	425,230	261,500	-100 %
	0	0	0	0

รายละเอียดเกี่ยวกับกาปฏิบัติราชการที่ไม่เข้าลักษณะรายจ่ายงบรายจ่ายอื่น ๆ	รายจ่ายจริง		ปี 2564	ปี 2565	ปี 2566	ปีรวมทั้งหมด	เปลี่ยนแปลง (%)
	ปี 2563	ปี 2564					
ค่าใช้จ่ายในการเดินทางไปราชการ	0	0	0	0	0	0	100 %
ค่าใช้จ่ายในการเดินทางไปราชการ	0	0	50,000	0	0	50,000	-100 %
ค่าลงทะเบียนในการฝึกอบรม	0	0	0	0	0	0	100 %
ค่าลงทะเบียนในการฝึกอบรม	0	0	30,000	0	0	30,000	-100 %
โครงการสนับสนุนค่าใช้จ่ายการบริหารสถานศึกษา	0	0	0	0	0	0	100 %
โครงการสนับสนุนค่าใช้จ่ายการบริหารสถานศึกษา	1,389,090	1,218,360	1,260,050	1,260,050	0	1,260,050	-100 %
รวมค่าใช้จ่าย	1,817,490	1,643,590	1,601,550	1,601,550	0	1,601,550	
ค่าวัสดุ							
วัสดุงานบ้านงานครัว	0	0	1,280,274	1,280,274	0	1,280,274	1.63 %
ค่าอาหารเสริม (นม)	1,345,227.68	1,252,732.72	0	0	0	0	0 %
รวมค่าวัสดุ	1,345,227.68	1,252,732.72	1,280,274	1,280,274	0	1,280,274	
รวมงบดำเนินงาน	3,162,717.68	2,896,322.72	2,901,824	2,901,824	0	2,901,824	

	งบดุล ณ วันที่		งบดุล ณ วันที่	งบดุล ณ วันที่	งบดุล ณ วันที่
	ปี 2563	ปี 2564			
งบลงทุน					
ค่าครุภัณฑ์					
ครุภัณฑ์คอมพิวเตอร์หรืออิเล็กทรอนิกส์					
จัดซื้อเครื่องพิมพ์	0	0	7,500	-100 %	0
รวมค่าครุภัณฑ์	0	0	7,500		0
รวมงบลงทุน	0	0	7,500		0
งบเงินอุดหนุน					
เงินอุดหนุน					
เงินอุดหนุนส่วนราชการ					
อุดหนุนในกิจกรรมจัดหาอาหารกลางวันแก่เด็กนักเรียน	1,783,740	2,146,580	0	0 %	0
อุดหนุนโรงเรียนในสังกัดสำนักงานคณะกรรมการสถานศึกษาขั้นพื้นฐาน	0	0	2,154,400	-100 %	0
อุดหนุนโรงเรียนในสังกัดสำนักงานคณะกรรมการสถานศึกษาขั้นพื้นฐาน	0	0	0	100 %	2,163,000
รวมเงินอุดหนุน	1,783,740	2,146,580	2,154,400		2,163,000
รวมงบเงินอุดหนุน	1,783,740	2,146,580	2,154,400		2,163,000
รวมงานระดับก่อนวัยเรียนและประถมศึกษา	4,946,457.68	5,042,902.72	8,250,084		8,435,040
รวมแผนงานการศึกษา	8,596,312.68	8,735,832.72	9,102,404		9,908,740

แผนงานสาธารณสุข	รายจ่ายจริง		เปรียบเทียบ	
	ปี 2563	ปี 2564	ปี 2565	ร้อยละ (%)
งานบริหารทั่วไปเกี่ยวกับสาธารณสุข				
งบบุคลากร				
เงินเดือน (ฝ่ายประจำ)				
เงินเดือนข้าราชการ หรือพนักงานส่วนท้องถิ่น	224,160	241,440	275,840	125.26 %
เงินเดือนต่าง ๆ ของข้าราชการ หรือพนักงานส่วนท้องถิ่น	0	0	7,000	-100 %
เงินประจำตำแหน่ง	0	0	12,000	250 %
ค่าตอบแทนพนักงานจ้าง	604,280	406,320	554,400	1.71 %
เงินเพิ่มต่าง ๆ ของพนักงานจ้าง	18,920	9,000	45,000	-46.67 %
รวมเงินเดือน (ฝ่ายประจำ)	847,360	656,760	894,240	
รวมงบบุคลากร	847,360	656,760	894,240	
งบดำเนินงาน				
ค่าตอบแทน				
ค่าตอบแทนผู้ปฏิบัติราชการอื่นเป็นประโยชน์แก่องค์กรปกครองส่วนท้องถิ่น	4,850	2,800	50,000	0 %
ค่าเช่าบ้าน	47,000	48,000	50,000	0 %
เงินช่วยเหลือการศึกษาบุตร				
เงินช่วยเหลือการศึกษาบุตรข้าราชการ/พนักงาน/ลูกจ้างประจำ	0	0	10,000	0 %
รวมค่าตอบแทน	51,850	50,800	110,000	
49				
				110,000

คำใช้สอย	งบจ่ายจริง		งบผูกพัน (งบ)		ปี 2565	ปี 2564	ปี 2563	ปี 2562
	ปี 2565	ปี 2564	ปี 2565	ปี 2564				
รายจ่ายเพื่อให้บริการ								
รายจ่ายเพื่อให้ได้มาซึ่งบริการ	551,850	586,490	0	0	0 %	0	0	0
รายจ่ายเกี่ยวกับบริการรับรองและพิธีการ	0	0	25,000	20,000	-20 %	20,000		
รายจ่ายเกี่ยวกับองค์การบริหารปฏิบัติราชการที่ไม่เข้าลักษณะรายจ่ายงบรายจ่ายอื่น ๆ								
ค่าใช้จ่ายในการเดินทางไปราชการ	0	0	0	0	100 %	30,000		
ค่าใช้จ่ายในการเดินทางไปราชการ	13,728	0	30,000	0	-100 %	0		
ค่าลงทะเบียนในการฝึกอบรม	0	0	0	0	100 %	20,000		
ค่าลงทะเบียนในการฝึกอบรม	0	0	20,000	0	-100 %	0		
โครงการสัปดาห์ปลอดโรค คนปลอดภัย จากโรคพิษสุนัขบ้า ตามพระปณิธานของ ศาสตราจารย์ ดร.สมเด็จพระเจ้าลูกเธอเจ้าฟ้าจุฬาภรณวลัยลักษณ์ อัครราชกุมารี	49,975	50,000	0	0	0 %	0		
โครงการอบรมเพิ่มประสิทธิภาพอาสาสมัครผู้พิทักษ์ภัย	0	0	30,000	0	-100 %	0		
โครงการอบรมเพิ่มประสิทธิภาพอาสาสมัครผู้พิทักษ์ภัย	0	0	0	0	100 %	30,000		
โครงการอาสาสมัครท้องถิ่นรักษ์โลก (อถล.)	0	0	0	0	100 %	50,000		
โครงการอาสาสมัครท้องถิ่นรักษ์โลก (อถล.)	119,450	0	50,000	0	-100 %	0		
ค่าบำรุงรักษาและซ่อมแซม	0	880	10,000	10,000	0 %	10,000		

	รายจ่ายจริง		ประมาณการ	
	ปี 2565	ปี 2564	ปี 2565	ปี 2564
รวมค่าใช้จ่าย	735,003	637,370	165,000	160,000
ค่าวัสดุ				
วัสดุสำนักงาน	18,430	11,074	30,000	30,000
วัสดุวิทยาศาสตร์หรือการแพทย์	296,350	74,610	0	0
วัสดุคอมพิวเตอร์	16,220	12,910	30,000	30,000
รวมค่าวัสดุ	331,000	98,594	60,000	60,000
รวมงบดำเนินงาน	1,117,853	786,764	335,000	330,000
งบลงทุน				
ค่าครุภัณฑ์				
ครุภัณฑ์งานบ้านงานครัว				
ค่าจัดซื้อผู้เฒ่า	0	0	6,400	0
ครุภัณฑ์คอมพิวเตอร์หรืออิเล็กทรอนิกส์				
จัดซื้อเครื่องพิมพ์	0	0	4,300	0
รวมค่าครุภัณฑ์	0	0	10,700	0
รวมงบลงทุน	0	0	10,700	0
รวมงานบริหารทั่วไปเข้ากับสาธารณสุข	1,965,213	1,443,524	1,239,940	1,581,240

งบบริการสาธารณสุขและงานสาธารณสุขอื่น	รายจ่ายจริง		เปรียบเทียบ (%)	ปี 2566
	ปี 2565	ปี 2564		
งบดำเนินงาน				
ค่าใช้จ่าย				
รายจ่ายเพื่อให้บริการ				
รายจ่ายเพื่อให้บริการ	0	0	-100 %	0
รายจ่ายเพื่อให้บริการ	0	0	100 %	500,000
รายจ่ายเกี่ยวเนื่องกับการปฏิบัติราชการที่ไม่เข้าลักษณะรายจ่ายงบรายจ่ายอื่น ๆ				
โครงการช่วยเหลือผู้ประสบสาธารณภัย	0	0	100 %	30,000
โครงการช่วยเหลือผู้ประสบสาธารณภัย	0	30,000	-100 %	0
โครงการป้องกันโรคพิษสุนัขบ้า	0	0	100 %	50,000
โครงการป้องกันโรคพิษสุนัขบ้า	0	50,000	-100 %	0
รวมค่าใช้จ่าย	0	650,000		580,000
ค่าวัสดุ				
วัสดุวิทยาศาสตร์หรือการแพทย์	0	80,000	0 %	80,000
รวมค่าวัสดุ	0	80,000		80,000
รวมงบดำเนินงาน	0	730,000		660,000

	รอบบัญชีจริง		เปรียบเทียบ		ปี 2566
	ปี 2565	ปี 2564	ปี 2565	ปี 2566	
งบเงินอุดหนุน					
เงินอุดหนุน					
เงินอุดหนุนองค์กรประชาชน					
อุดหนุนคณะกรรมการหมู่บ้าน ม.1 - ม.20 ต.สำราญใต้	0	0	0	100 %	400,000
อุดหนุนคณะกรรมการหมู่บ้าน ม.1 - ม.20 ต.สำราญใต้	400,000	400,000	400,000	-100 %	0
รวมเงินอุดหนุน	400,000	400,000	400,000		400,000
รวมงบเงินอุดหนุน	400,000	400,000	400,000		400,000
รวมงานบริการสาธารณสุขและงานสาธารณสุขอื่น	400,000	400,000	1,130,000		1,060,000
รวมแผนงานสาธารณสุข	2,365,213	1,843,524	2,369,940		2,641,240
แผนงานสังคมสงเคราะห์					
งานบริหารทั่วไปเกี่ยวกับสังคมสงเคราะห์					
งบบุคลากร					
เงินเดือน (ฝ่ายประจำ)					
เงินเดือนข้าราชการ หรือพนักงานส่วนท้องถิ่น	0	0	222,220	93.16 %	429,240
ค่าตอบแทนพนักงานจ้าง	0	0	143,640	2.76 %	147,600
เงินเพิ่มต่าง ๆ ของพนักงานจ้าง	0	0	22,000	9.09 %	24,000
รวมเงินเดือน (ฝ่ายประจำ)	0	0	387,860		600,840
รวมงบบุคลากร	0	0	387,860		600,840

งบดำเนินงาน	รายจ่ายจริง		เปรียบเทียบ	
	ปี 2563	ปี 2565	ปี 2564	ปี 2566
งบดำเนินงาน				
ค่าตอบแทน				
ค่าเช่าบ้าน	0	12,000	0	50,000
เงินช่วยเหลือการศึกษาบุตร				
เงินช่วยเหลือการศึกษาบุตรซ้ำ	0	10,000	0	10,000
ราชการ/พนักงาน/ลูกจ้างประจำ				
รวมค่าตอบแทน	0	22,000	0	60,000
ค่าใช้จ่าย				
รายจ่ายเกี่ยวเนื่องกับการปฏิบัติราชการที่ไม่เข้าลักษณะรายจ่ายงบรายจ่ายอื่น ๆ				
ค่าใช้จ่ายในการเดินทางไปราชการ	0	30,000	0	0
ค่าลงทะเบียนในการฝึกอบรม	0	20,000	0	0
รวมค่าใช้จ่าย	0	50,000	0	0
รวมงบดำเนินงาน	0	72,000	0	60,000
รวมงานบริหารทั่วไปเกี่ยวกับสังคมสงเคราะห์	0	459,860	0	660,840

	รายจ่ายจริง		ปี 2565	ปี 2566
	ปี 2563	ปี 2564		
งานสวัสดิการสังคมและสังคมสงเคราะห์				
งบดำเนินงาน				
ค่าใช้จ่าย				
รายจ่ายเกี่ยวเนื่องกับการปฏิบัติงานราชการที่ไม่เข้าลักษณะรายจ่ายงบรายจ่ายอื่น ๆ				
โครงการช่วยเหลือผู้ประสบสาธารณภัย	0	0	30,000	-100 %
โครงการช่วยเหลือผู้ประสบสาธารณภัย	0	0	0	100 %
รวมค่าใช้จ่าย	0	0	30,000	150,000
รวมงบดำเนินงาน	0	0	30,000	150,000
รวมงานสวัสดิการสังคมและสังคมสงเคราะห์	0	0	30,000	150,000
รวมแผนงานสังคมสงเคราะห์	0	0	489,860	810,840
แผนงานพิเศษและชุมชน				
งานบริหารทั่วไปเกี่ยวกับคณะและชุมชน				
งบบุคลากร				
เงินเดือน (ฝ่ายประจำ)				
เงินเดือนข้าราชการ หรือพนักงานส่วนท้องถิ่น	838,777	804,000	190,640	4.8 %
เงินเพิ่มต่าง ๆ ของข้าราชการ หรือพนักงานส่วนท้องถิ่น	6,790	0	0	0 %
ค่าตอบแทนพนักงานจ้าง	679,150	874,680	363,600	-5.64 %
				343,080

	รายจ่ายจริง		เปรียบเทียบ	
	ปี 2563	ปี 2564	ปี 2565	ปี 2566
เงินเพิ่มขึ้น ๆ ของพนักงานจ้าง	34,495	39,360	4,000	-100 %
รวมเงินเดือน (ฝ่ายประจำ)	1,559,212	1,718,040	558,240	542,880
รวมงบประมาณ	1,559,212	1,718,040	558,240	542,880
งบดำเนินงาน				
ค่าตอบแทน				
ค่าตอบแทนผู้ปฏิบัติราชการอันเป็นประโยชน์แก่องค์กรปกครองส่วนท้องถิ่น	30,100	36,300	0	0 %
เงินช่วยเหลือการศึกษาบุตร	5,550	18,050	0	0 %
รวมค่าตอบแทน	35,650	54,350	0	0
ค่าใช้จ่าย				
รายจ่ายเพื่อให้ได้มาซึ่งบริการ				
รายจ่ายเพื่อให้ได้มาซึ่งบริการ	22,700	0	0	0 %
รายจ่ายเกี่ยวเนื่องกับการปฏิบัติราชการที่ไม่เข้าลักษณะรายจ่ายงบรายจ่ายอื่น ๆ				
ค่าใช้จ่ายในการเดินทางไปราชการ	0	0	20,000	-100 %
ค่าเดินทางไปราชการ	22,168	0	0	0 %
ค่าลงทะเบียนในการฝึกอบรม	0	0	10,000	-100 %
รวมค่าใช้จ่าย	44,868	0	30,000	0

	งบคงเหลือ		งบผูกพัน	
	ปี 2565	ปี 2564	ปี 2565	ปี 2564
ค่าวัสดุ				
วัสดุสำนักงาน	21,602	20,634	0	0
วัสดุไฟฟ้าและวิทยุ	10,000	1,880	390,000	100,000
วัสดุคอมพิวเตอร์	29,800	18,950	0	0
รวมค่าวัสดุ	61,402	41,464	390,000	100,000
รวมงบดำเนินงาน	141,920	95,814	420,000	100,000
งบลงทุน				
ค่าครุภัณฑ์				
ครุภัณฑ์คอมพิวเตอร์หรืออิเล็กทรอนิกส์				
จัดซื้อเครื่องพิมพ์แบบผลิตหมึกพร้อมติดตั้ง ตั้งหมึกพิมพ์	0	4,300	0	0
รวมค่าครุภัณฑ์	0	4,300	0	0
รวมงบลงทุน	0	4,300	0	0
รวมงานบริหารทั่วไปเกี่ยวกับคณะและชุมชน	1,701,132	1,818,154	978,240	642,880
งานไฟฟ้าและประปา				
งบดำเนินงาน				
ค่าวัสดุ				
วัสดุไฟฟ้าและวิทยุ	112,380	107,070	0	0

	รายการบัญชี		ปี 2565		ปี 2566	
	ปี 2565	ปี 2566	ปี 2565	ปี 2566	ปี 2565	ปี 2566
วัสดุก่อสร้าง	96,250	0	0	0	0 %	0
รวมค่าวัสดุ	208,630	107,070	107,070	0		0
รวมงบดำเนินงาน	208,630	107,070	107,070	0		0
งบลงทุน						
ค่าที่ดินและสิ่งก่อสร้าง						
ค่าก่อสร้างสิ่งสาธารณูปโภค						
โครงการก่อสร้างถนนคอนกรีตเสริมเหล็ก บ้านหนองแสงใต้ หมู่ที่ 14	88,700	0	0	0	0 %	0
โครงการขยายถนนสายบ้านคำฟุ้ง หมู่ที่ 6-บ้านโนนศาลาทอง หมู่ที่ 15	0	491,000	491,000	0	0 %	0
ปรับปรุงถนนคอนกรีตเสริมเหล็ก บ้านหนองแสงใต้ หมู่ 14	25,800	0	0	0	0 %	0
รวมค่าที่ดินและสิ่งก่อสร้าง	114,500	491,000	491,000	0		0
รวมงบลงทุน	114,500	491,000	491,000	0		0
เงินอุดหนุน						
เงินอุดหนุนส่วนราชการ						
อุดหนุนการไฟฟ้าส่วนภูมิภาคอำเภอสมเด็จ	0	106,000.35	106,000.35	0	0 %	0

เงินอุดหนุนรัฐสภาท้องถิ่น	รายจ่ายจริง		เปรียบเทียบ	
	ปี 2563	ปี 2564	ปี 2565	ปี 2565 ร้อยละ (%)
อุดหนุนการไฟฟ้าส่วนภูมิภาคอำเภอสมเด็จ	0	0	0	100 %
รวมเงินอุดหนุน	0	106,000.35	0	200,000
รวมงบเงินอุดหนุน	0	106,000.35	0	200,000
รวมงานไฟฟ้าและประปา	323,130	704,070.35	0	200,000
งานสวนสาธารณะ				
งบดำเนินงาน				
ค่าใช้จ่าย				
รายจ่ายเพื่อให้ได้มาซึ่งบริการ				
รายจ่ายเพื่อให้ได้มาซึ่งบริการ	0	0	0	100 %
รวมค่าใช้จ่าย	0	0	0	40,000
ค่าวัสดุ				40,000
วัสดุก่อสร้าง	0	0	0	
วัสดุการเกษตร	0	0	0	100 %
วัสดุสนาม	0	0	0	100 %
รวมค่าวัสดุ	0	0	0	70,000
รวมงบดำเนินงาน	0	0	0	150,000
				190,000

งบลงทุน	กรอบบัญชีจริง		เปรียบเทียบงบ	
	ปี 2565	ปี 2564	ปี 2565	ปี 2564
ค่าที่ดินและสิ่งก่อสร้าง				
ค่าก่อสร้างสิ่งสาธารณูปการ				
โครงการปรับปรุงภูมิทัศน์ห้วยโสกออี่เฒ่า	0	246,000	0	0 %
รวมค่าที่ดินและสิ่งก่อสร้าง	0	246,000	0	0
รวมงบลงทุน	0	246,000	0	0
รวมงานส่วนสาธารณะ	0	246,000	0	190,000
งานกำจัดขยะมูลฝอยและสิ่งปฏิกูล				
งบดำเนินงาน				
ค่าใช้จ่าย				
รายจ่ายเพื่อให้ได้มาซึ่งบริการ				
รายจ่ายเพื่อให้ได้มาซึ่งบริการ	0	0	0	100 %
รวมค่าใช้จ่าย	0	0	0	250,000
ค่าวัสดุ				
วัสดุงานบ้านงานครัว	0	0	0	100 %
รวมค่าวัสดุ	0	0	0	300,000
รวมงบดำเนินงาน	0	0	0	550,000
รวมงานกำจัดขยะมูลฝอยและสิ่งปฏิกูล	0	0	0	550,000
รวมแผนงานพิเศษและชุมชน	2,024,262	2,768,224.35	978,240	1,582,880

	รอบบัญชีจริง		(ประมาณการ)	ยอดเรียก (๑๖)	ปี 2566
	ปี 2565	ปี 2564			
แผนงานสร้างความเข้มแข็งของชุมชน					
งานบริหารทั่วไปเกี่ยวกับสร้างความเข้มแข็งของชุมชน					
งบเงินอุดหนุน					
เงินอุดหนุน					
เงินอุดหนุนองค์กรประชาชน					
อุดหนุนคณะกรรมการหมู่บ้าน หมู่ 1- หมู่ 20	0	200,000	0	0 %	0
รวมเงินอุดหนุน	0	200,000	0		0
รวมงบเงินอุดหนุน	0	200,000	0		0
รวมงานบริหารทั่วไปเกี่ยวกับสร้างความเข้มแข็งของชุมชน	0	200,000	0		0
งานส่งเสริมและสนับสนุนความเข้มแข็งชุมชน					
งบดำเนินงาน					
ค่าใช้จ่าย					
รายจ่ายเกี่ยวเนื่องกับการปฏิบัติราชการที่ไม่เข้า ลักษณะรายจ่ายงบรายจ่ายอื่น ๆ					
โครงการเด็กดี มีคุณธรรม สร้างสรรค์สังคม ไทย	0	0	0	100 %	50,000
โครงการเด็กดี มีคุณธรรม สร้างสรรค์สังคม ไทย	0	0	50,000	-100 %	0

	งบดุล		งบกำไรสุทธิ	
	ปี 2563	ปี 2564	ปี 2563	ปี 2564
โครงการส่งเสริมกลุ่มอาชีพ	40,000	0	0	0 %
รวมค่าใช้จ่าย	40,000	0	50,000	50,000
รวมงบดำเนินงาน	40,000	0	50,000	50,000
งบเงินอุดหนุน				
เงินอุดหนุน				
เงินอุดหนุนส่วนราชการ				
โครงการป้องกันและแก้ไขปัญหาเสถียร	30,000	0	0	0 %
โครงการอุดหนุนส่วนราชการในการป้องกันและแก้ไขปัญหาเสถียร	0	0	30,000	-100 %
โครงการอุดหนุนส่วนราชการในการป้องกันและแก้ไขปัญหาเสถียร	0	0	0	100 %
เงินอุดหนุนองค์กรประชาชน				
โครงการอุดหนุนคณะกรรมการหมู่บ้าน	0	0	0	100 %
โครงการอุดหนุนคณะกรรมการหมู่บ้าน	0	0	230,000	-100 %
อุดหนุนคณะกรรมการหมู่บ้าน หมู่ที่ 1- หมู่ที่ 20	200,000	0	0	0 %
รวมเงินอุดหนุน	230,000	0	260,000	230,000
รวมงบเงินอุดหนุน	230,000	0	260,000	230,000
รวมงานส่งเสริมและสนับสนุนความเข้มแข็งชุมชน	270,000	0	310,000	280,000

	รอบบัญชี		ปี 2563	ปี 2564	ปี 2565	ปี 2566
	ปี 2563	ปี 2564				
รวมแผนงานสร้างความเข้มแข็งของชุมชน	270,000	200,000	310,000			280,000
แผนงานการศาสนา วัฒนธรรม และนันทนาการ						
งานกีฬาและนันทนาการ						
งบดำเนินงาน						
ค่าใช้สอย						
รายจ่ายเกี่ยวเนื่องกับการปฏิบัติราชการที่ไม่เข้าลักษณะรายจ่ายบรายจ่ายอื่น ๆ						
โครงการพัฒนาศักยภาพด้านกีฬา	19,500	20,000	0	0 %		0
โครงการส่งเสริมการแข่งขันกีฬา	0	0	50,000	-100 %		0
โครงการส่งเสริมการแข่งขันกีฬา	0	0	0	100 %		250,000
รวมค่าใช้สอย	19,500	20,000	50,000			250,000
ค่าวัสดุ						
วัสดุกีฬา	0	0	10,000	0 %		10,000
รวมค่าวัสดุ	0	0	10,000			10,000
รวมงบดำเนินงาน	19,500	20,000	60,000			260,000
รวมงานกีฬาและนันทนาการ	19,500	20,000	60,000			260,000

งานศาสนาวัฒนธรรมท้องถิ่น	งบดำเนินงาน		งบดำเนินงาน		งบดำเนินงาน	งบดำเนินงาน	งบดำเนินงาน
	ปี 2563	ปี 2564	ปี 2563	ปี 2564			
งบดำเนินงาน							
ค่าใช้จ่าย							
รายจ่ายเกี่ยวกับกรปฏิบัติการที่ไม่เข้าลักษณะรายจ่ายงบรายจ่ายอื่น ๆ							
โครงการสืบสานงานประเพณีบุญบั้งไฟ	0	0	0	0	100 %	200,000	
โครงการสืบสานงานประเพณีสงกรานต์	0	0	0	0	100 %	100,000	
โครงการสืบสานงานประเพณีสักการะศาลหลักเมืองอำเภอสามชัย	0	0	0	0	100 %	50,000	
โครงการสืบสานงานประเพณีสักการะศาลหลักเมืองอำเภอสามชัย	50,000	16,800	0	0	0 %	0	
โครงการสืบสานงานลอยกระทง	120,000	199,995	0	0	0 %	0	
โครงการสืบสานประเพณีทำบุญวันสำคัญทางพระพุทธศาสนา	0	0	0	0	100 %	30,000	
โครงการสืบสานประเพณียึดสืบสองครองสืบสี่	0	0	0	0	100 %	30,000	
โครงการอนุรักษ์ประเพณียึดสืบสองครองสืบสี่	0	0	30,000	30,000	-100 %	0	
รวมค่าใช้จ่าย	170,000	216,795	30,000	30,000		410,000	
รวมงบดำเนินงาน	170,000	216,795	30,000	30,000		410,000	

งบเงินอุดหนุน	ปี 2566		ปี 2564		ปี 2565		ปี 2566	
	งบเงินอุดหนุน	งบเงินอุดหนุน	งบเงินอุดหนุน	งบเงินอุดหนุน	งบเงินอุดหนุน	งบเงินอุดหนุน	งบเงินอุดหนุน	งบเงินอุดหนุน
เงินอุดหนุน								
เงินอุดหนุนส่วนราชการ								
อุดหนุนกิจกรรมงานประเพณีสักการะศาลหลักเมืองสามชัย	0	25,000	0	25,000	0	0	0	0
อุดหนุนในการจัดกิจกรรมงานศาลหลักเมืองและทำบุญตักบาตรสืบสานประเพณีวัฒนธรรมท้องถิ่นฯ	25,000	0	25,000	0	0	0	0	0
อุดหนุนอำเภอสามชัย	0	0	0	0	0	0	100	50,000
อุดหนุนอำเภอสามชัยในโครงการประเพณีสักการะศาลหลักเมืองสามชัย	0	0	0	0	0	10,000	-100	0
เงินอุดหนุนองค์กรประชาชน								
โครงการอุดหนุนคณะกรรมการหมู่บ้าน	0	0	0	0	0	50,000	-100	0
รวมเงินอุดหนุน	25,000	25,000	25,000	25,000	60,000	60,000		50,000
รวมงบเงินอุดหนุน	25,000	25,000	25,000	25,000	60,000	60,000		50,000
รวมงานศาลนาวัฒนธรรมท้องถิ่น	195,000	241,795	195,000	241,795	90,000	90,000		460,000
รวมแผนงานการศึกษา วัฒนธรรม และนันทนาการ	214,500	261,795	214,500	261,795	150,000	150,000		720,000

	รวมจ่ายจริง		เปรียบเทียบ	
	ปี 2563	ปี 2564	ปี 2563	ปี 2564
แผนงานอุตสาหกรรมและการโยธา				
งานบริหารทั่วไปเกี่ยวกับอุตสาหกรรมและการโยธา				
งบบุคลากร				
เงินเดือน (ฝ่ายประจำ)				
เงินเดือนข้าราชการ หรือพนักงานส่วนท้องถิ่น	0	0	757,840	37.63 %
เงินประจำตำแหน่ง	0	0	12,000	250 %
ค่าตอบแทนพนักงานจ้าง	0	0	315,720	2.89 %
เงินเพิ่มต่าง ๆ ของพนักงานจ้าง	0	0	12,000	-66.67 %
รวมเงินเดือน (ฝ่ายประจำ)	0	0	1,097,560	
รวมงบบุคลากร	0	0	1,097,560	1,413,880
งบดำเนินงาน				
ค่าตอบแทน				
ค่าตอบแทนผู้ปฏิบัติราชการอื่นเป็นประโยชน์แก่องค์กรปกครองส่วนท้องถิ่น	0	0	80,000	0 %
ค่าเช่าบ้าน	0	0	10,000	0 %
เงินช่วยเหลือการศึกษาบุตร				
เงินช่วยเหลือการศึกษาบุตรข้าราชการ/พนักงาน/ลูกจ้างประจำ	0	0	50,000	-40 %
รวมค่าตอบแทน	0	0	140,000	120,000

คำใช้สอย	รายจ่ายจริง		ประมาณการ	
	ปี 2563	ปี 2564	ปี 2564	ปี 2566
รายจ่ายเพื่อให้บริการ	0	0	0	100 %
รายจ่ายเพื่อให้บริการ	0	0	50,000	-100 %
รายจ่ายเกี่ยวกับปฏิบัติการปฏิบัติราชการที่ไม่เข้าลักษณะรายจ่ายงบรายจ่ายอื่น ๆ				
ค่าใช้จ่ายในการเดินทางไปราชการ	0	0	30,000	-100 %
ค่าใช้จ่ายในการเดินทางไปราชการ	0	0	0	100 %
ค่าลงทะเบียนในการฝึกอบรม	0	0	0	100 %
ค่าลงทะเบียนในการฝึกอบรม	0	0	20,000	-100 %
ค่าบำรุงรักษาและซ่อมแซม	0	0	20,000	0 %
รวมค่าใช้จ่าย	0	0	120,000	
คำวัสดุ				
วัสดุสำนักงาน	0	0	30,000	0 %
วัสดุไฟฟ้าและวิทยุ	0	0	10,000	0 %
วัสดุคอมพิวเตอร์	0	0	20,000	0 %
รวมคำวัสดุ	0	0	60,000	
รวมงบดำเนินงาน	0	0	320,000	
				380,000

		งบรายปี		ปี 2566		ปี 2565		ปี 2566	
		งบลงทุน		งบลงทุน		งบลงทุน		งบลงทุน	
		ปี 2566		ปี 2565		ปี 2566		ปี 2565	
งบลงทุน									
ค่าครุภัณฑ์									
ครุภัณฑ์สำรวจ									
จัดซื้อแบบหล่อคอนกรีต		0	0	0	0	100 %	14,000		
ครุภัณฑ์คอมพิวเตอร์หรืออิเล็กทรอนิกส์									
จัดซื้อคอมพิวเตอร์		0	0	0	0	100 %	33,000		
จัดซื้อเครื่องพิมพ์		0	0	0	0	100 %	5,600		
จัดซื้อเครื่องพิมพ์		0	0	6,300	0	-100 %	0		
รวมค่าครุภัณฑ์		0	0	6,300	6,300		52,600		
ค่าที่ดินและสิ่งก่อสร้าง									
ค่าออกแบบ ค่าควบคุมงานที่จ่ายให้แก่เอกชน นิติบุคคลหรือบุคคลภายนอกเพื่อให้ได้มาซึ่งสิ่งก่อสร้าง									
ค่าออกแบบ ค่าควบคุมงาน		145,000	0	0	0	0 %	0		
รวมค่าที่ดินและสิ่งก่อสร้าง		145,000	0	0	0		0		
รวมงบลงทุน		145,000	0	6,300	6,300		52,600		
รวมงานบริหารทั่วไปเกี่ยวกับอุตสาหกรรมและการโยธา		145,000	0	1,423,860	1,423,860		1,846,480		

	รายจ่ายจริง			ประมาณการ	
	ปี 2563	ปี 2564	ปี 2565	ปี 2566	ยอดคิดจ.(%)
งานก่อสร้าง					
งบดำเนินงาน					
ค่าใช้จ่าย					
รายจ่ายเพื่อให้ได้มาซึ่งบริการ					
รายจ่ายเพื่อให้ได้มาซึ่งบริการ	0	0	0	0	100 %
รายจ่ายเพื่อให้ได้มาซึ่งบริการ	0	0	107,000	0	-100 %
ค่าบริการรักษาและซ่อมแซม	200,000	0	2,130,000	0	-62.44 %
รวมค่าใช้จ่าย	200,000	0	2,237,000	0	
ค่าวัสดุ					
วัสดุก่อสร้าง	329,221.48	293,320	350,000	200,000	-42.86 %
รวมค่าวัสดุ	329,221.48	293,320	350,000	200,000	
รวมงบดำเนินงาน	529,221.48	293,320	2,587,000	1,050,000	
งบลงทุน					
ค่าที่ดินและสิ่งก่อสร้าง					
ค่าก่อสร้างสิ่งสาธารณูปการ					
โครงการก่อสร้างถนนคอนกรีตเสริมเหล็ก					
บ้านกุดแห่ หมู่ที่ 5	0	0	0	150,000	100 %
โครงการก่อสร้างถนนคอนกรีตเสริมเหล็ก					
บ้านคำเขื่อนแก้ว หมู่ที่ 4	0	0	0	344,000	100 %
โครงการก่อสร้างถนนคอนกรีตเสริมเหล็ก					
บ้านคำปาวหาย หมู่ที่ 11	0	0	0	150,000	100 %

	งบดำเนินงาน		งบดุล		งบกำไรสุทธิ
	ปี 2563	ปี 2564	ปี 2565	ปี 2566	
				เปลี่ยนแปลง (%)	
โครงการก่อสร้างถนนคอนกรีตเสริมเหล็ก บ้านโพหนอง หมู่ที่ 10	0	0	250,000	-100 %	0
โครงการก่อสร้างถนนคอนกรีตเสริมเหล็ก บ้านโพหนอง หมู่ที่ 10	0	0	0	100 %	150,000
โครงการก่อสร้างถนนคอนกรีตเสริมเหล็ก บ้านสันติสุข หมู่ที่ 20	0	0	118,000	-100 %	0
โครงการก่อสร้างถนนคอนกรีตเสริมเหล็ก บ้านสันติสุข หมู่ที่ 20	0	0	0	100 %	150,000
โครงการก่อสร้างถนนคอนกรีตเสริมเหล็ก บ้านหนองกุงน้อย หมู่ที่ 7	0	0	413,000	-100 %	0
โครงการก่อสร้างถนนคอนกรีตเสริมเหล็ก บ้านหนองกุงน้อย หมู่ที่ 9	0	0	388,000	-100 %	0
โครงการก่อสร้างถนนคอนกรีตเสริมเหล็ก บ้านหนองกุงน้อย หมู่ที่ 7	0	0	0	100 %	150,000
โครงการก่อสร้างถนนคอนกรีตเสริมเหล็ก บ้านหนองกุงน้อย หมู่ที่ 9	0	0	0	100 %	150,000
โครงการก่อสร้างถนนคอนกรีตเสริมเหล็ก บ้านหนองแสง หมู่ที่ 2	0	0	0	100 %	497,000
รวมค่าที่ดินและสิ่งก่อสร้าง	0	0	1,169,000		1,741,000
รวมงบลงทุน	0	0	1,169,000		1,741,000

	รอบบัญชีจริง		เปรียบเทียบ		ปี 2566
	ปี 2563	ปี 2564	ปี 2565	ยอดต่าง (%)	
	ปี 2563	ปี 2564	ปี 2565	ปี 2566	
รวมงานก่อสร้าง	529,221.48	293,320	3,756,000		2,791,000
รวมแผนงานอุตสาหกรรมและการโยธา	674,221.48	293,320	5,179,860		4,637,480
แผนงานการเกษตร					
งานส่งเสริมการเกษตร					
งบบุคลากร					
เงินเดือน (ฝ่ายประจำ)					
เงินเดือนข้าราชการ หรือพนักงานส่วนท้องถิ่น	0	0	232,920	3.66 %	241,440
ค่าตอบแทนพนักงานจ้าง	0	0	514,930	9.09 %	561,720
เงินเพิ่มต่าง ๆ ของพนักงานจ้าง	0	0	24,000	25 %	30,000
รวมเงินเดือน (ฝ่ายประจำ)	0	0	771,850		833,160
รวมงบบุคลากร	0	0	771,850		833,160
งบดำเนินงาน					
ค่าตอบแทน					
ค่าเช่าบ้าน	0	0	40,000	20 %	48,000
เงินช่วยเหลือการศึกษาบุตร					
เงินช่วยเหลือการศึกษาบุตรซ้ำ	0	0	10,000	0 %	10,000
ราชการ/พนักงาน/ลูกจ้างประจำ					
รวมค่าตอบแทน	0	0	50,000		58,000

คำใช้สอย	งบกลางของรัฐ			งบกลางของกรม		
	ปี 2563	ปี 2564	ปี 2565	ปี 2563	ปี 2564	ปี 2565
รายจ่ายเกี่ยวเนื่องกับการปฏิบัติราชการที่ไม่เข้าลักษณะรายจ่ายงบรายจ่ายอื่น ๆ						
ค่าใช้จ่ายในการเดินทางไปราชการ	0	0	20,000			-100 %
ค่าลงทะเบียนในกรณีฝึกอบรม	0	0	10,000			-100 %
โครงการช่วยเหลือผู้ประสบสาธารณภัย	0	0	30,000			-100 %
โครงการช่วยเหลือผู้ประสบสาธารณภัย	0	0	0			100 %
ค่าบำรุงรักษาและซ่อมแซม	49,200		20,000			0 %
รวมค่าใช้จ่ายสอย	49,200	0	80,000			70,000
ค่าวัสดุ						
วัสดุไฟฟ้าและวิทยุ	0	0	20,000			0 %
วัสดุก่อสร้าง	131,130	11,330	20,000			0 %
วัสดุการเกษตร	11,090	9,600	10,000			0 %
รวมค่าวัสดุ	142,220	20,930	50,000			50,000
รวมงบดำเนินงาน	191,420	20,930	180,000			178,000
รวมงานส่งเสริมการเกษตร	191,420	20,930	951,850			1,011,160

งานสิ่งแวดล้อมและทรัพยากรธรรมชาติ	จ.ปทุมธานี		ประจวบคีรีขันธ์	
	ปี 2563	ปี 2564	ปี 2565	ปี 2566
งบดำเนินงาน				
ค่าใช้จ่าย				
รายจ่ายเกี่ยวเนื่องกับการปฏิบัติราชการที่ไม่เข้าลักษณะรายจ่ายงบรายจ่ายอื่น ๆ				
โครงการอนุรักษ์พันธุกรรมพืช อันเนื่องมาจากพระราชดำริสมเด็จพระกนิษฐาธิราชเจ้า กรมสมเด็จพระเทพรัตนราชสุดาฯ สยามบรมราชกุมารี	0	0	0	30,000
โครงการอนุรักษ์พันธุกรรมพืช อันเนื่องมาจากพระราชดำริสมเด็จพระกนิษฐาธิราชเจ้า กรมสมเด็จพระเทพรัตนราชสุดาฯ สยามบรมราชกุมารี			30,000	0
รวมค่าใช้จ่าย	0	0	30,000	30,000
ค่าวัสดุ				
วัสดุการเกษตร	0	0	40,000	30,000
รวมค่าวัสดุ	0	0	40,000	30,000
รวมงบดำเนินงาน	0	0	70,000	60,000

งบลงทุน	รายจ่ายจริง		ปี 2566		ปี 2565	ปี 2564	ปี 2563	ปี 2562	ปี 2561	ปี 2560	ปี 2559	ปี 2558	ปี 2557	ปี 2556
	ปี 2566	ปี 2565	ปี 2566	ปี 2565										
ค่าที่ดินและสิ่งก่อสร้าง														
ค่าก่อสร้างสิ่งสาธารณูปโภค														
โครงการขุดลอกห้วยโสกออเค่า บ้านคำหุ้ง หมู่ที่ 6	0	493,000	0	0	0	0	0	0	0	0	0	0	0	0
โครงการขุดลอกห้วยโสกออเค่า บ้านโนนศาลาทอง หมู่ที่ 15	0	494,000	0	0	0	0	0	0	0	0	0	0	0	0
รวมค่าที่ดินและสิ่งก่อสร้าง	0	987,000	0	0	0	0	0	0	0	0	0	0	0	0
รวมงบลงทุน	0	987,000	0	0	0	0	0	0	0	0	0	0	0	0
รวมงานสิ่งแวดล้อมและทรัพยากรธรรมชาติ	0	987,000	0	70,000	70,000	0	0	0	0	0	0	0	0	60,000
รวมแผนงานการเกษตร	191,420	1,007,930		1,021,850	1,021,850									1,071,160
แผนงานการพาณิชย์														
งานกิจการประปา														
งบบุคลากร														
เงินเดือน (ฝ่ายประจำ)														
ค่าตอบแทนพนักงานจ้าง	0	0	324,000	324,000	324,000	0	0	0	0	0	0	0	0	324,000
เงินเพิ่มต่าง ๆ ของพนักงานจ้าง	0	0	36,000	36,000	36,000	0	0	0	0	0	0	0	0	36,000
รวมเงินเดือน (ฝ่ายประจำ)	0	0	360,000	360,000	360,000	0	0	0	0	0	0	0	0	360,000
รวมงบบุคลากร	0	0	360,000	360,000	360,000	0	0	0	0	0	0	0	0	360,000

งบดำเนินงาน	รายจ่ายจริง		เปรียบเทียบ	
	ปี 2565	ปี 2564	ปี 2565	ปี 2566
ค่าใช้จ่าย				
รายจ่ายเพื่อให้ได้มาซึ่งบริการ				
รายจ่ายเพื่อให้ได้มาซึ่งบริการ	0	0	0	100 %
รายจ่ายเพื่อให้ได้มาซึ่งบริการ	81,603.31	84,000	60,000	-100 %
ค่าบำรุงรักษาและซ่อมแซม	0	0	30,000	566.67 %
รวมค่าใช้จ่าย	81,603.31	84,000	90,000	250,000
ค่าวัสดุ				
วัสดุไฟฟ้าและวิทยุ	38,170	60,410	120,000	-33.33 %
วัสดุก่อสร้าง	9,540	108,555	160,000	25 %
วัสดุวิทยาศาสตร์หรือการแพทย์	0	48,060	70,000	-28.57 %
วัสดุอื่น	30,000	0	30,000	66.67 %
รวมค่าวัสดุ	77,710	217,025	380,000	380,000
รวมงบดำเนินงาน	159,313.31	301,025	470,000	630,000
งบลงทุน				
ค่าครุภัณฑ์				
ครุภัณฑ์การเกษตร				
จัดซื้อเครื่องสูบน้ำ	0	0	0	100 %
จัดซื้อเครื่องสูบน้ำ	0	0	92,600	-100 %
				0

	ชื่อย่อบัญชี			ปี 2565	ปี 2566
	ปี 2563	ปี 2564	ปี 2565		
· คุรุภัณฑ์โรงงาน					
จัดซื้อเคื่อยชัก	0	0	0	100 %	6,000
คุรุภัณฑ์อื่น					
ค่าจัดซื้อปืนเบาดาล(ซัมเมอร์ส)	0	67,500	0	0 %	0
รวมค่าคุรุภัณฑ์	0	67,500	92,600		89,000
ค่าที่ดินและสิ่งก่อสร้าง					
ค่าก่อสร้างสิ่งสาธารณูปโภค					
โครงการชุดเจาะบ่อบาดาล	0	137,000	0	0 %	0
ค่าปรับปรุงที่ดินและสิ่งก่อสร้าง					
ย้ายห้องสูงระบบ ประปาหมู่บ้าน	0	43,000	0	0 %	0
รวมค่าที่ดินและสิ่งก่อสร้าง	0	180,000	0		0
รวมงบลงทุน	0	247,500	92,600		89,000
รวมงานกิจการประปา	159,313.31	548,525	922,600		1,079,000
รวมแผนงานการพาณิชย์	159,313.31	548,525	922,600		1,079,000
รวมทุกแผนงาน	42,668,799.25	46,100,880.02	51,000,000		53,000,000

รายงานรายละเอียดประมาณการรายจ่ายงบประมาณรายจ่ายทั่วไป

ประจำปีงบประมาณ พ.ศ. 2566

องค์การบริหารส่วนตำบลสำราญใต้

อำเภอสามชัย จังหวัดกาฬสินธุ์

ประมาณการรายจ่ายรวมทั้งสิ้น 53,000,000 บาท แยกเป็น

แผนงานงบกลาง

งบกลาง	รวม	14,294,350 บาท
งบกลาง	รวม	14,294,350 บาท
งบกลาง	รวม	14,294,350 บาท
เงินสมทบกองทุนประกันสังคม	จำนวน	340,000 บาท
<p>เพื่อจ่ายเป็นค่าเงินสมทบกองทุนประกันสังคมตามพระราชบัญญัติ กองทุนประกันสังคม พ.ศ. 2533 และ พระราชบัญญัติกองทุน เงินทดแทน พ.ศ. 2537 ในอัตราร้อยละ 5 ของค่าตอบแทนทั้ง หมด</p>		
เงินสมทบกองทุนเงินทดแทน	จำนวน	15,000 บาท
<p>เพื่อจ่ายเป็นเงินสมทบกองทุนเงินทดแทน ตามพระราชบัญญัติ เงินทดแทน พ.ศ.2537 แก้ไขเพิ่มเติม ฉบับที่ 2พ.ศ.2561 ตาม หนังสือกรมส่งเสริมการปกครองท้องถิ่น ด่วนที่สุดที่ มท 0808.2 / ว 4172 ลงวันที่ 24 ธันวาคม 2561 เพื่อนำส่งสมทบเข้ากอง ทุนเงินทดแทนเป็นรายปี ในอัตราร้อยละ 0.2 ของค่าจ้างโดย ประมาณทั้งปี</p>		

เบี้ยยังชีพผู้สูงอายุ

จำนวน

9,946,800 บาท

เพื่อจ่ายเป็นเงินสวัสดิการช่วยเหลือเบี้ยยังชีพผู้สูงอายุ ตามระเบียบกระทรวงมหาดไทย ว่าด้วยหลักเกณฑ์การจ่ายเงินเบี้ยยังชีพผู้สูงอายุขององค์กรปกครองส่วนท้องถิ่น พ.ศ. 2552 หรือตามที่กฎหมายกำหนด จำนวน 1,279 ราย กำหนดจ่าย 12 เดือน แยกตามอายุดังนี้

- 1) อายุ 60-69 ปี จำนวน 801 รายๆละ 600 บาท
 - 2) อายุ 70-79 ปี จำนวน 357 รายๆละ 700 บาท
 - 3) อายุ 80-89 ปี จำนวน 113 รายๆละ 800 บาท
 - 4) อายุ 90 ปี ขึ้นไป จำนวน 8 รายๆละ 1,000 บาท
- รวมทั้งจำนวนที่ลงทะเบียนเพิ่ม

เบี้ยยังชีพความพิการ

จำนวน

2,997,600 บาท

เพื่อจ่ายเป็นเงินสวัสดิการช่วยเหลือเบี้ยยังชีพผู้พิการ ตามระเบียบกระทรวงมหาดไทย ว่าด้วยหลักเกณฑ์การจ่ายเงินเบี้ยความพิการให้คนพิการขององค์กรปกครองส่วนท้องถิ่น พ.ศ. 2559

หรือตามที่กฎหมายกำหนด จำนวน 309 รายกำหนดจ่าย 12 เดือน แยกเป็น

- 1) ผู้พิการ อายุไม่เกิน 18 ปี จำนวน 13 รายๆละ 1,000 บาท
- 2) ผู้พิการ อายุเกิน 18 ปี จำนวน 296 รายๆละ 800 บาท

รวมทั้งจำนวนที่ลงทะเบียนเพิ่ม

เบี้ยยังชีพผู้ป่วยเอดส์

จำนวน

108,000 บาท

เพื่อจ่ายเป็นเงินสวัสดิการช่วยเหลือเบี้ยยังชีพผู้ป่วยเอดส์ ตามระเบียบกระทรวงมหาดไทย ว่าด้วยการจ่ายเงินสงเคราะห์เพื่อการยังชีพขององค์กรปกครองส่วนท้องถิ่น พ.ศ.2548 หรือตามที่กฎหมายกำหนดจ่าย 12 เดือน จำนวน 18 ราย ๆ ละ 500 บาท รวมทั้งจำนวนที่ลงทะเบียนเพิ่มเติม

เงินสำรองจ่าย

จำนวน

206,950 บาท

เพื่อจ่ายเป็นเงินสำรองจ่าย เพื่อกรณีฉุกเฉินที่มีเหตุสาธารณภัยเกิดขึ้น หรือกรณีป้องกันและยับยั้งก่อนเกิดสาธารณภัย หรือคาดว่าจะเกิดสาธารณภัย หรือกรณีฉุกเฉินเพื่อบรรเทาความเดือดร้อนของประชาชนเป็นส่วนรวม และอื่นๆ ตามระเบียบกระทรวงมหาดไทยว่าด้วยค่าใช้จ่ายเพื่อช่วยเหลือประชาชนตามอำนาจหน้าที่ขององค์กรปกครองส่วนท้องถิ่น พ.ศ.2560 รวมทั้งที่แก้ไขเพิ่มเติม หรือหนังสือสั่งการอื่นที่เกี่ยวข้อง

รายจ่ายตามข้อผูกพัน

เงินสมทบกองทุนบำเหน็จบำนาญข้าราชการส่วนท้องถิ่น (ก.บ.ท.)

จำนวน

500,000 บาท ✓

เพื่อจ่ายเป็นค่าเงินสมทบกองทุนบำเหน็จบำนาญข้าราชการส่วนท้องถิ่น (ก.บ.ท.) ตามพระราชบัญญัติบำเหน็จบำนาญข้าราชการส่วนท้องถิ่น พ.ศ. ๒๕๐๐ ในอัตราร้อยละ 2 ของประมาณการรายรับ ไม่รวมรายรับประเภทพันธบัตร เงินกู้ เงินที่มีผู้อุทิศให้หรือเงินอุดหนุน (เงินอุดหนุนทั่วไป)

สมทบกองทุนระบบหลักประกันสุขภาพในระดับท้องถิ่นหรือพื้นที่

จำนวน

180,000 บาท

เพื่อจ่ายเป็นเงินสมทบกองทุนระบบหลักประกันสุขภาพในระดับท้องถิ่นหรือพื้นที่ ตำบลสำราญใต้ (สปสช.) ตามประกาศคณะกรรมการหลักประกันสุขภาพแห่งชาติ เรื่อง หลักเกณฑ์เพื่อสนับสนุนให้องค์กรปกครองส่วนท้องถิ่นดำเนินงานและบริหารจัดการระบบหลักประกันสุขภาพในระดับท้องถิ่นหรือพื้นที่ และระเบียบกระทรวงมหาดไทยว่าด้วยการตั้งงบประมาณขององค์กรปกครองส่วนท้องถิ่นเพื่อสมทบกองทุน พ.ศ.2561 รวมทั้งที่แก้ไขเพิ่มเติม หรือตามกฎหมาย หรือหนังสือสั่งการอื่นที่เกี่ยวข้อง สมทบไม่น้อยกว่าร้อยละ 40 กรณี รายได้ของ อบต.สำราญใต้ ไม่รวมเงินอุดหนุน สูงกว่า 20 ล้านบาท

แผนงานบริหารงานทั่วไป

งานบริหารทั่วไป	รวม	10,811,680 บาท
งบบุคลากร	รวม	6,421,280 บาท
เงินเดือน (ฝ่ายการเมือง)	รวม	2,571,120 บาท
เงินเดือนนายก/รองนายกองค์กรปกครองส่วนท้องถิ่น	จำนวน	514,080 บาท

เพื่อจ่ายเป็นเงินค่าตอบแทน นายก อบต. รองนายก อบต. ตามระเบียบกระทรวงมหาดไทยว่าด้วยเงินค่าตอบแทนนายก อบต. รองนายก อบต. ประธานสภา อบต. รองประธานสภา อบต. สมาชิก อบต. เลขานุการนายก อบต. และเลขานุการสภา อบต. พ.ศ.2555 รวมแก้ไขเพิ่มเติม หรือตามกฎหมาย หรือหนังสือสั่งการอื่นที่เกี่ยวข้อง

ค่าตอบแทนประจำตำแหน่งนายก/รองนายก	จำนวน	42,120 บาท
-----------------------------------	-------	------------

เพื่อจ่ายเป็นเงินประจำตำแหน่ง นายก อบต. รองนายก อบต. ตามระเบียบกระทรวงมหาดไทยว่าด้วยเงินค่าตอบแทนนายก อบต. รองนายก อบต. ประธานสภา อบต. รองประธานสภา อบต. สมาชิก อบต. เลขานุการนายก อบต. และเลขานุการสภา อบต. พ.ศ.2555 รวมแก้ไขเพิ่มเติม หรือตามกฎหมาย หรือหนังสือสั่งการอื่นที่เกี่ยวข้อง

ค่าตอบแทนพิเศษนายก/รองนายก	จำนวน	42,120 บาท
----------------------------	-------	------------

เพื่อจ่ายเป็นเงินตอบแทนพิเศษ นายก อบต. รองนายก อบต. ตามระเบียบกระทรวงมหาดไทยว่าด้วยเงินค่าตอบแทนนายก อบต. รองนายก อบต. ประธานสภา อบต. รองประธานสภา อบต. สมาชิก อบต. เลขานุการนายก อบต. และเลขานุการสภา อบต. พ.ศ.2555 รวมแก้ไขเพิ่มเติม หรือตามกฎหมาย หรือหนังสือสั่งการอื่นที่เกี่ยวข้อง

ค่าตอบแทนรายเดือนเลขานุการ/ที่ปรึกษานายกเทศมนตรี นายก องค์การบริหารส่วนตำบล	จำนวน	86,400 บาท
--------------------------------------------------------------------------------	-------	------------

เพื่อจ่ายเป็นเงินค่าตอบแทนเลขานุการ นายก อบต. ตาม
ระเบียบกระทรวงมหาดไทยว่าด้วยเงินค่าตอบแทนนายก อบต
. รองนายก อบต. ประธานสภา อบต. รองประธานสภา อบต
. สมาชิก อบต. เลขานุการนายก อบต. และเลขานุการสภา อบต
. พ.ศ.2555 รวมแก้ไขเพิ่มเติม หรือตามกฎหมาย หรือหนังสือสั่ง
การอื่นที่เกี่ยวข้อง

ค่าตอบแทนประธานสภา/รองประธานสภา/สมาชิกสภา/เลขานุการสภา องค์กรปกครองส่วนท้องถิ่น	จำนวน	1,886,400 บาท
------------------------------------------------------------------------------------	-------	---------------

เพื่อจ่ายเป็นเงินค่าตอบแทน ประธานสภา รองประธาน
สภา สมาชิกสภา อบต.
เลขานุการสภา อบต. ตามระเบียบกระทรวงมหาดไทยว่าด้วยเงิน
ค่าตอบแทนนายก อบต. รองนายก อบต. ประธานสภา อบต. รอง
ประธานสภา อบต. สมาชิก อบต. เลขานุการนายก อบต. และ
เลขานุการสภา อบต. พ.ศ.2555 รวมแก้ไขเพิ่มเติม หรือตาม
กฎหมาย หรือหนังสือสั่งการอื่นที่เกี่ยวข้อง

เงินเดือน (ฝ่ายประจำ)	รวม	3,850,160 บาท
เงินเดือนข้าราชการ หรือพนักงานส่วนท้องถิ่น	จำนวน	2,636,640 บาท
<p>เพื่อจ่ายเป็นเงินเดือนพร้อมปรับปรุงเงินเดือน จำนวน 12 เดือน รวม 8 ราย ในตำแหน่งดังนี้</p> <ol style="list-style-type: none"> 1. ปลัดองค์การบริหารส่วนตำบล (นักบริหารงานท้องถิ่น ประเภทบริหารท้องถิ่น ระดับกลาง) 2. รองปลัดองค์การบริหารส่วนตำบล (นักบริหารงานท้องถิ่น ประเภทบริหารท้องถิ่น ระดับต้น) 3. หัวหน้าสำนักงานปลัด (นักบริหารงานทั่วไป ประเภทอำนวยการท้องถิ่น ระดับต้น) 4. นักทรัพยากรบุคคล ระดับปฏิบัติการ/ชำนาญการ 5. นักจัดการงานทั่วไป ระดับปฏิบัติการ/ชำนาญการ จำนวน 2 อัตรา 6. เจ้าพนักงานธุรการ ระดับปฏิบัติงาน/ชำนาญงาน 7. เจ้าพนักงานประชาสัมพันธ์ ระดับปฏิบัติงาน/ชำนาญงาน หรือตามที่มีการปรับแผนอัตรากำลังเพิ่มเติม พ.ศ. 2564-2566 		
เงินเพิ่มต่าง ๆ ของข้าราชการ หรือพนักงานส่วนท้องถิ่น	จำนวน	84,000 บาท
<p>เพื่อจ่ายเป็นเงินค่าตอบแทนนอกเหนือจากเงินเดือน กับ พนักงานส่วนตำบล ที่มีสิทธิ ตาม ประกาศ คณะกรรมการกลางพนักงานส่วนตำบล เรื่อง มาตรฐานทั่วไปเกี่ยวกับเงินค่าตอบแทนนอกเหนือจากเงินเดือนของพนักงานส่วนตำบล พ.ศ.2564 รวมแก้ไขเพิ่มเติม หรือตามกฎหมาย หรือหนังสือสั่งการอื่นที่เกี่ยวข้อง</p>		
เงินประจำตำแหน่ง	จำนวน	174,000 บาท
<p>เพื่อจ่ายเป็นเงินประจำตำแหน่งตามอัตราเงินประจำตำแหน่งของพนักงานส่วนตำบล ตาม ประกาศ คณะกรรมการมาตรฐานการบริหารงานบุคคลส่วนท้องถิ่น เรื่อง กำหนดมาตรฐานกลางการบริหารบุคคลส่วนท้องถิ่น รวมแก้ไขเพิ่มเติม หรือตามกฎหมาย หรือหนังสือสั่งการอื่นที่เกี่ยวข้อง</p>		

ค่าตอบแทนพนักงานจ้าง

จำนวน

875,520 บาท

เพื่อจ่ายเป็นเงินค่าตอบแทน พร้อมทั้งเงินเลื่อนค่าตอบแทน

จำนวน 12 เดือน รวม 7 ราย ในตำแหน่งดังนี้

พนักงานจ้างตามภารกิจ

1. ผช.เจ้าพนักงานธุรการ (ปวช.)

2. พนักงานขับรถ (ผู้มีทักษะ)

พนักงานจ้างทั่วไป

3. นักการภารโรง

4. คนงานทั่วไป จำนวน 3 อัตรา

5. พนักงานขับรถ

หรือตามที่มีการปรับแผนอัตรากำลังเพิ่มเติม พ.ศ. 2564-2566

เงินเพิ่มต่าง ๆ ของพนักงานจ้าง

จำนวน

80,000 บาท

เพื่อจ่ายเป็นเงินเพิ่มการครองชีพชั่วคราวให้กับ พนักงานส่วน

ตำบล ลูกจ้างประจำ พนักงานจ้าง ที่มีสิทธิ ตาม ประกาศ คณะ

กรรมการกลางพนักงานส่วนตำบล เรื่อง กำหนดมาตรฐานทั่วไป

เกี่ยวกับหลักเกณฑ์การให้พนักงานส่วนตำบล ลูกจ้าง และ

พนักงานจ้าง ขององค์การบริหารส่วนตำบลได้รับเงินเพิ่มการครอง

ชีพชั่วคราวรวมแก้ไขเพิ่มเติม หรือตามกฎหมาย หรือหนังสือสั่ง

การอื่นที่เกี่ยวข้อง

งบดำเนินงาน	รวม	4,255,000 บาท
ค่าตอบแทน	รวม	240,000 บาท
ค่าตอบแทนผู้ปฏิบัติราชการอันเป็นประโยชน์แก่องค์กรปกครองส่วนท้องถิ่น	จำนวน	80,000 บาท
<p>เพื่อจ่ายเป็นเงินค่าตอบแทนเจ้าหน้าที่ที่ปฏิบัติราชการให้แก่ องค์กรการบริหารส่วนตำบล เช่น เงินตอบแทนผู้ปฏิบัติงานด้านการ รักษาความเจ็บป่วยนอกเวลาราชการและในวันหยุดราชการ เงิน ประโยชน์ตอบแทนอื่นเป็นกรณีพิเศษ ค่าตอบแทนบุคคล หรือ คณะกรรมการที่ได้รับแต่งตั้งตามกฎหมายว่าด้วยการจัดซื้อจัดจ้าง และการบริหารพัสดุภาครัฐ คณะกรรมการตรวจการจ้าง ค่าป่วย การ อปพร. ค่าป่วยการอาสาสมัครบริหารท้องถิ่น และ อื่นๆ ตามระเบียบกระทรวงมหาดไทย ว่าด้วยการเบิกค่าใช้จ่ายใน การบริหารงานขององค์กรปกครองส่วนท้องถิ่น พ.ศ.2562 รวม แก้วไขเพิ่มเติม หรือตามกฎหมาย หรือหนังสือสั่งการอื่นที่เกี่ยวข้อง</p>		
ค่าตอบแทนการปฏิบัติงานนอกเวลาราชการ	จำนวน	50,000 บาท
<p>เพื่อจ่ายเป็นเงินค่าตอบแทนการปฏิบัติงานนอกเวลาราชการ ของ เจ้าหน้าที่ท้องถิ่น ตามระเบียบกระทรวงมหาดไทย ว่าด้วยการ เบิกจ่ายค่าตอบแทนการปฏิบัติงานนอกเวลาราชการขององค์กร ปกครองส่วนท้องถิ่น พ.ศ.2549 รวมแก้วไขเพิ่มเติม และ ตาม ระเบียบกระทรวงมหาดไทย ว่าด้วยการเบิกค่าใช้จ่ายในการ บริหารงานขององค์กรปกครองส่วนท้องถิ่น พ.ศ.2562 รวมแก้วไข เพิ่มเติม หรือตามกฎหมาย หรือหนังสือสั่งการอื่นที่เกี่ยวข้อง</p>		
ค่าเช่าบ้าน	จำนวน	80,000 บาท
<p>เพื่อจ่ายเป็นเงินค่าเช่าบ้านให้กับพนักงานส่วนตำบล ที่มีสิทธิเบิก ค่าเช่าบ้านตามระเบียบกระทรวงมหาดไทย ว่าด้วยค่าเช่าบ้านของ ข้าราชการส่วนท้องถิ่น พ.ศ.2548 รวมแก้วไขเพิ่มเติม หรือตาม กฎหมาย หรือหนังสือสั่งการอื่นที่เกี่ยวข้อง</p>		

เงินช่วยเหลือการศึกษาบุตร

เงินช่วยเหลือการศึกษาบุตรข้าราชการ/พนักงาน/ลูกจ้างประจำ	จำนวน	20,000 บาท
<p>เพื่อจ่ายเป็นเงินช่วยเหลือการศึกษาบุตรให้แก่พนักงานส่วน ตำบล ผู้บริหาร และลูกจ้างประจำ ตามระเบียบกระทรวง มหาดไทย ว่าด้วยเงินสวัสดิการเกี่ยวกับการศึกษาบุตรของ อปท . พ.ศ.2563 รวมแก้ไขเพิ่มเติม หรือตามกฎหมาย หรือหนังสือสั่ง การอื่นที่เกี่ยวข้อง</p>		
เงินช่วยเหลือการศึกษาบุตรผู้บริหารท้องถิ่น	จำนวน	10,000 บาท
<p>เพื่อจ่ายเป็นเงินช่วยเหลือการศึกษาบุตรให้แก่พนักงานส่วน ตำบล ผู้บริหาร และลูกจ้างประจำ ตามระเบียบกระทรวง มหาดไทย ว่าด้วยเงินสวัสดิการเกี่ยวกับการศึกษาบุตรของ อปท . พ.ศ.2563 รวมแก้ไขเพิ่มเติม หรือตามกฎหมาย หรือหนังสือสั่ง การอื่นที่เกี่ยวข้อง</p>		
ค่าใช้จ่าย	รวม	1,470,000 บาท
รายจ่ายเพื่อให้ได้มาซึ่งบริการ		
รายจ่ายเพื่อให้ได้มาซึ่งบริการ	จำนวน	800,000 บาท
<p>เพื่อจ่ายเป็นรายจ่ายเพื่อให้ได้มาซึ่งบริการ เช่น ค่าถ่าย เอกสาร ค่าเย็บหนังสือหรือเข้าปกหนังสือ ค่าซักรีด ค่ากำจัด ขยะหรือสิ่งปฏิกูล ค่าระวางบรรทุก ค่าเช่าทรัพย์สิน ค่า โฆษณา และเผยแพร่ประชาสัมพันธ์ค่าธรรมเนียมต่าง ๆ ค่าเบี้ย ประกัน ค่าใช้จ่ายในการดำเนินคดีตามคำพิพากษา ค่าจ้างบริการ บุคคลภายนอก และอื่นๆ ตามระเบียบกระทรวงมหาดไทย ว่า ด้วยการเบิกค่าใช้จ่ายในการบริหารงานขององค์กรปกครองส่วน ท้องถิ่น พ.ศ.2562 รวมแก้ไขเพิ่มเติม หรือตามกฎหมาย หรือ หนังสือสั่งการอื่นที่เกี่ยวข้อง</p>		

วัสดุการเกษตร

จำนวน

50,000 บาท

เพื่อจ่ายเป็นค่าวัสดุการเกษตร (วัสดุคงทน วัสดุสิ้นเปลือง วัสดุอุปกรณ์ประกอบและอะไหล่) เช่น เคียว สปริงเกอร์ (Sprinkler) จอบหมุน จานพรวน ผานไถกระทะ คราดซี่พรวนดิน ปูย ยาป้องกันและกำจัดศัตรูพืชและสัตว์ อาหาร สัตว์ พืชและสัตว์ หัวกะโหลกดูดน้ำ และอื่นๆ ตามระเบียบกระทรวงมหาดไทย ว่าด้วยการเบิกค่าใช้จ่ายในการบริหารงานขององค์กรปกครองส่วนท้องถิ่น พ.ศ.2562 รวมแก้ไขเพิ่มเติม หรือตามกฎหมาย หรือหนังสือสั่งการอื่นที่เกี่ยวข้อง

วัสดุโฆษณาและเผยแพร่

จำนวน

10,000 บาท

เพื่อจ่ายเป็นค่าวัสดุโฆษณาและเผยแพร่ (วัสดุคงทน วัสดุสิ้นเปลือง) เช่น ขาดังกล้อง ขาดังเขียนภาพ กล้องและระวางใส่ฟิล์มภาพยนตร์ เครื่องกรอเทป เลนซ์ซูม ฟู่กัน สี กระดาษเขียนโปสเตอร์ ฟิล์ม เมมโมรี่การ์ด และอื่นๆ ตามระเบียบกระทรวงมหาดไทย ว่าด้วยการเบิกค่าใช้จ่ายในการบริหารงานขององค์กรปกครองส่วนท้องถิ่น พ.ศ.2562 รวมแก้ไขเพิ่มเติม หรือตามกฎหมาย หรือหนังสือสั่งการอื่นที่เกี่ยวข้อง

<p>วัสดุคอมพิวเตอร์</p> <p>เพื่อจ่ายเป็นค่าวัสดุคอมพิวเตอร์ (วัสดุคงทน วัสดุสิ้นเปลือง วัสดุอุปกรณ์ประกอบและอะไหล่) เช่น แผ่นหรือจานบันทึก อุปกรณ์บันทึก</p> <p>ข้อมูล (Diskette, Floppy Disk , Removable Disk , Compact Disc , Digital Video Disc, Flash Drive) เทปบันทึก</p> <p>ข้อมูล (Reel Magnetic Tape, Cassette Tape , Cartridge Tape) หัวพิมพ์หรือแถบพิมพ์สำหรับเครื่องพิมพ์คอมพิวเตอร์ ตลับผงหมึกสำหรับเครื่องพิมพ์แบบเลเซอร์ กระดาษต่อเนื่อง หน่วยประมวลผล ฮาร์ดดิสก์ไดรฟ์ ซีดีรอมไดรฟ์ แผ่นกรองแสง แผงแป้นอักขระ หรือแป้นพิมพ์ (Key Board) และอื่นๆ ตามระเบียบกระทรวงมหาดไทย ว่าด้วยการเบิกค่าใช้จ่ายในการบริหารงานขององค์กรปกครองส่วนท้องถิ่น พ.ศ.2562 รวมแก้ไขเพิ่มเติม หรือตามกฎหมาย หรือหนังสือสั่งการอื่นที่เกี่ยวข้อง</p>	<p>จำนวน</p> <p>50,000 บาท</p>
<p>ค่าสาธารณูปโภค</p>	<p>รวม</p> <p>1,525,000 บาท</p>
<p>ค่าไฟฟ้า</p> <p>เพื่อจ่ายเป็นค่าไฟฟ้า ในสำนักงาน/ในที่สาธารณะ และอื่นๆ ตามระเบียบกระทรวงมหาดไทย ว่าด้วยการเบิกค่าใช้จ่ายในการบริหารงานขององค์กรปกครองส่วนท้องถิ่น พ.ศ.2562 รวมแก้ไขเพิ่มเติม หรือตามกฎหมาย หรือหนังสือสั่งการอื่นที่เกี่ยวข้อง</p>	<p>จำนวน</p> <p>1,300,000 บาท</p>
<p>ค่าบริการโทรศัพท์</p> <p>เพื่อจ่ายเป็นค่าบริการโทรศัพท์ สำหรับค่าโทรศัพท์พื้นฐาน ค่าโทรศัพท์เคลื่อนที่ รวมค่าบริการค่าหมายเลข และอื่นๆ ตามระเบียบกระทรวงมหาดไทย ว่าด้วยการเบิกค่าใช้จ่ายในการบริหารงานขององค์กรปกครองส่วนท้องถิ่น พ.ศ.2562 รวมแก้ไขเพิ่มเติม หรือตามกฎหมาย หรือหนังสือสั่งการอื่นที่เกี่ยวข้อง</p>	<p>จำนวน</p> <p>50,000 บาท</p>

ค่าบริการไปรษณีย์

จำนวน

5,000 บาท

เพื่อจ่ายเป็นค่าบริการไปรษณีย์ เช่น ค่าไปรษณีย์ ค่า
ธนาณัติ ค่าดวงตราไปรษณียากร ค่าเช่าตู้ไปรษณีย์ ค่าธรรมเนียม
การโอนเงินในระบบบริหารการเงินการคลังภาครัฐแบบ
อิเล็กทรอนิกส์ และอื่นๆ ตามระเบียบกระทรวงมหาดไทย ว่าด้วย
การเบิกค่าใช้จ่ายในการบริหารงานขององค์กรปกครองส่วนท้องถิ่น
พ.ศ.2562 รวมแก้ไขเพิ่มเติม หรือตามกฎหมาย หรือหนังสือ
สั่งการอื่นที่เกี่ยวข้อง

ค่าบริการสื่อสารและโทรคมนาคม

จำนวน

150,000 บาท

เพื่อจ่ายเป็นค่าบริการสื่อสารและโทรคมนาคม เช่น โทร
สาร ค่าเทเลกซ์ ค่าวิทยุสื่อสาร ค่าสื่อสารผ่านดาวเทียม ค่าใช้
จ่ายเกี่ยวกับระบบอินเทอร์เน็ต ค่าต่อสัญญาณจีพีเอส และ
อื่นๆ ตามระเบียบกระทรวงมหาดไทย ว่าด้วยการเบิกค่าใช้จ่ายใน
การบริหารงานขององค์กรปกครองส่วนท้องถิ่น พ.ศ.2562 รวม
แก้ไขเพิ่มเติม หรือตามกฎหมาย หรือหนังสือสั่งการอื่นที่เกี่ยวข้อง

ค่าเช่าพื้นที่เว็บไซต์ และค่าธรรมเนียมที่เกี่ยวข้อง

จำนวน

20,000 บาท

เพื่อจ่ายเป็นค่าเช่าพื้นที่เว็บไซต์ และค่าธรรมเนียมที่เกี่ยวข้อง
เช่น ระบบ CLOUD HOSTING และอื่นๆ ตามระเบียบ
กระทรวงมหาดไทย ว่าด้วยการเบิกค่าใช้จ่ายในการบริหารงาน
ขององค์กรปกครองส่วนท้องถิ่น พ.ศ.2562 รวมแก้ไขเพิ่ม
เติม หรือตามกฎหมาย หรือหนังสือสั่งการอื่นที่เกี่ยวข้อง

งบลงทุน	รวม	95,400 บาท
ค่าครุภัณฑ์	รวม	95,400 บาท
ครุภัณฑ์สำนักงาน		
จัดซื้อเก้าอี้ผู้บริหาร	จำนวน	18,000 บาท

เพื่อจ่ายเป็นค่าซื้อเก้าอี้ผู้บริหาร ขนาดไม่น้อยกว่า กว้าง 56 ซม. ลึก 65 ซม. สูง 90 ซม. เป็นโครงเหล็ก รับน้ำหนักได้ไม่น้อยกว่า 130 กก. ที่นั่งและพนักพิงโครงเป็นเหล็ก หุ้มด้วยเบาะหนัง ขาเก้าอี้ทำจาก อลูมิเนียมล้อ 5 แฉก ปรับสูงต่ำ ด้วยระบบไฮดรอลิค จำนวน 3 ตัวๆละ 6,000 บาท มีคุณลักษณะและราคาตามท้องตลาด เนื่องจากไม่มีในบัญชีราคามาตรฐานครุภัณฑ์ สำหรับใช้ในการปฏิบัติงานภายในหน่วยงาน

ครุภัณฑ์คอมพิวเตอร์หรืออิเล็กทรอนิกส์

จัดซื้อเครื่องคอมพิวเตอร์

จำนวน

44,000 บาท

เพื่อจ่ายเป็นค่าจัดซื้อเครื่องคอมพิวเตอร์โน้ตบุ๊ก สำหรับงาน

ประมวลผล

คุณลักษณะพื้นฐาน

- มีหน่วยประมวลผลกลาง (CPU) ไม่น้อยกว่า 4 แกนหลัก (4 core) และ 8 แกนเสมือน (8 Thread) และมีเทคโนโลยีเพิ่มสัญญาณนาฬิกาได้ในกรณีที่ต้องใช้ความสามารถในการประมวลผลสูง (Turbo Boost หรือ Max Boost) โดยมีความเร็วสัญญาณนาฬิกาสูงสุด ไม่น้อยกว่า 4 GHz จำนวน 1 หน่วย

- หน่วยประมวลผลกลาง (CPU) มีหน่วยความจำแบบ Cache Memory รวมในระดับ (Level) เดียวกันขนาดไม่น้อยกว่า 8 MB

- มีหน่วยความจำหลัก (RAM) ชนิด DDR4 หรือดีกว่า ขนาดไม่น้อยกว่า 8 GB

- มีหน่วยจัดเก็บข้อมูล ชนิด SATA หรือดีกว่า ขนาดความจุไม่น้อยกว่า 1 TB หรือ ชนิด Solid State Drive ขนาดความจุไม่น้อยกว่า 250 GB จำนวน 1 หน่วย

และอื่นๆ จำนวน 2 เครื่องๆละ 22,000 บาท

ตามเกณฑ์ราคากลางและคุณลักษณะพื้นฐานการจัดหาอุปกรณ์และระบบคอมพิวเตอร์ พ.ศ. 2564 หรือทั้งที่มีการปรับ

ปรุง ของกระทรวงดิจิทัลเพื่อเศรษฐกิจและสังคม สำหรับใช้ในการปฏิบัติงานภายในหน่วยงาน

จัดซื้อเครื่องพิมพ์

จำนวน

27,700 บาท

เพื่อจ่ายเป็นค่าจัดซื้อเครื่องพิมพ์

1.เครื่องพิมพ์ Multifunction มีคุณลักษณะพื้นฐาน

- เป็นอุปกรณ์ที่มีความสามารถเป็น Printer, Copier และ Scanner ภายในเครื่องเดียวกัน

- เป็นเครื่องพิมพ์แบบฉีดหมึกพร้อมติดตั้งถังหมึก

พิมพ์ (Ink Tank Printer) จากโรงงานผู้ผลิต

- มีความละเอียดในการพิมพ์ไม่น้อยกว่า 1,200x1,200 dpi

- มีความเร็วในการพิมพ์ขาวดำสำหรับกระดาษ A4 ไม่น้อยกว่า 27 หน้าต่อนาที (ppm) หรือ 8.8 ภาพต่อนาที (ipm)

- มีความเร็วในการพิมพ์สีสำหรับกระดาษ A4 ไม่น้อยกว่า 15 หน้าต่อนาที (ppm) หรือ 5 ภาพต่อนาที (ipm)

- สามารถสแกนเอกสาร ขนาด A4 (ขาวดำ-สี) ได้

- มีความละเอียดในการสแกนสูงสุดไม่น้อยกว่า 1,200 x 600 หรือ 600 x 1,200 dpi

- มีถาดป้อนเอกสารอัตโนมัติ (Auto Document Feed)

และอื่นๆ จำนวน 3 เครื่องๆละ 7,500 บาท

2.เครื่องพิมพ์เลเซอร์ หรือ LED ขาวดำ (18 หน้า/นาที) มีคุณลักษณะพื้นฐาน

- มีความละเอียดในการพิมพ์ไม่น้อยกว่า 600x600 dpi

- มีความเร็วในการพิมพ์สำหรับกระดาษ A4 ไม่น้อยกว่า 18 หน้าต่อนาที (ppm)

- มีหน่วยความจำ (Memory) ขนาดไม่น้อยกว่า 32 MB

- มีช่องเชื่อมต่อ (Interface) แบบ USB 2.0 หรือดีกว่า จำนวนไม่น้อยกว่า 1 ช่อง

- มีถาดใส่กระดาษได้รวมกันไม่น้อยกว่า 150 แผ่น

- สามารถใช้ได้กับ A4, Letter, Legal และสามารถกำหนดขนาดของกระดาษเองได้

และอื่นๆ จำนวน 2 เครื่องๆละ 2,600 บาท ตามเกณฑ์ราคา

กลางและคุณลักษณะพื้นฐานการจัดหาอุปกรณ์และระบบ

คอมพิวเตอร์ พ.ศ. 2564 หรือทั้งที่มีการปรับปรุง ของกระทรวงดิจิทัลเพื่อเศรษฐกิจและสังคม สำหรับการปฏิบัติงานภายใน

หน่วยงาน

จัดซื้อเครื่องสำรองไฟฟ้า	จำนวน	5,700 บาท
<p>เพื่อจ่ายเป็นค่าจัดซื้อเครื่องสำรองไฟฟ้า มีคุณลักษณะพื้นฐาน</p> <ul style="list-style-type: none"> - มีกำลังไฟฟ้าขาออก (Output) ไม่น้อยกว่า 1 kVA (600 Watts) - สามารถสำรองไฟฟ้าได้ไม่น้อยกว่า 15 นาที จำนวน 1 เครื่อง ตามเกณฑ์ราคากลางและคุณลักษณะพื้นฐานการจัดหาอุปกรณ์และระบบคอมพิวเตอร์ พ.ศ. 2564 หรือทั้งที่มีการปรับปรุง ของกระทรวงดิจิทัลเพื่อเศรษฐกิจและสังคม สำหรับใช้ในการปฏิบัติงานภายในหน่วยงาน 		
งบเงินอุดหนุน	รวม	40,000 บาท
เงินอุดหนุน	รวม	40,000 บาท
เงินอุดหนุนองค์กรปกครองส่วนท้องถิ่น		
อุดหนุนองค์กรปกครองส่วนท้องถิ่น	จำนวน	40,000 บาท
<p>เพื่อจ่ายเป็นเงินอุดหนุนองค์การบริหารส่วนตำบลหนองช้าง ในการบริหารศูนย์ปฏิบัติการร่วมในการช่วยเหลือประชาชนขององค์กรปกครองส่วนท้องถิ่น ในเขตอำเภอสามชัย เช่น ค่าวัสดุ ค่าสาธารณูปโภค ค่าจ้างเหมาต่างๆ และอื่นๆ ตามระเบียบกระทรวงมหาดไทยว่าด้วยค่าใช้จ่ายเพื่อช่วยเหลือประชาชนตามอำนาจหน้าที่ขององค์กรปกครองส่วนท้องถิ่น พ.ศ. 2560 รวมทั้งที่แก้ไขเพิ่มเติม และตามระเบียบกระทรวงมหาดไทย ว่าด้วยเงินอุดหนุนขององค์กรปกครองส่วนท้องถิ่น พ.ศ. 2559 รวมทั้งแก้ไขเพิ่มเติม หรือตามกฎหมาย หรือหนังสือสั่งการอื่นที่เกี่ยวข้อง และตามประกาศกรมส่งเสริมการปกครองท้องถิ่น เรื่อง หลักเกณฑ์วิธีการปฏิบัติงานศูนย์ปฏิบัติการร่วมในการช่วยเหลือประชาชน ของ องค์กรปกครองส่วนท้องถิ่น และแผนพัฒนาท้องถิ่น พ.ศ.2566-2570 หน้า 88</p>		

งานวางแผนสถิติและวิชาการ	รวม	606,560 บาท
งบบุคลากร	รวม	556,560 บาท
เงินเดือน (ฝ่ายประจำ)	รวม	556,560 บาท
เงินเดือนข้าราชการ หรือพนักงานส่วนท้องถิ่น	จำนวน	284,520 บาท
<p>เพื่อจ่ายเป็นเงินเดือนพร้อมปรับปรุงเงินเดือน จำนวน 12 เดือน รวม 1 ราย ในตำแหน่งนักวิเคราะห์นโยบายและแผน ระดับปฏิบัติการ/ชำนาญการ หรือตามที่มีการปรับแผนอัตรากำลังเพิ่มเติม พ.ศ. 2564-2566</p>		
ค่าตอบแทนพนักงานจ้าง	จำนวน	272,040 บาท
<p>เพื่อจ่ายเป็นเงินค่าตอบแทน พร้อมทั้งเงินเลื่อนค่าตอบแทน จำนวน 12 เดือน รวม 1 ราย พนักงานจ้างตามภารกิจ ในตำแหน่งผู้ช่วยนักวิเคราะห์นโยบายและแผน และหรือตามที่มีการปรับแผนอัตรากำลังเพิ่มเติม พ.ศ. 2564-2566</p>		

งบดำเนินงาน	รวม	50,000 บาท
ค่าใช้จ่าย	รวม	50,000 บาท
รายการเกี่ยวเนื่องกับการปฏิบัติราชการที่ไม่เข้าลักษณะรายจ่ายงบรายจ่ายอื่น ๆ		
โครงการจัดเวทีประชาคมท้องถิ่น	จำนวน	50,000 บาท
<p>เพื่อเป็นค่าใช้จ่ายตาม “โครงการจัดเวทีประชาคมท้องถิ่น” ในการจัดกิจกรรมการส่งเสริมการมีส่วนร่วมของราษฎรในการพัฒนาท้องถิ่น การทำประชาคมระดับหมู่บ้าน ระดับตำบล ในการจัดทำแผนพัฒนาท้องถิ่น จัดเก็บข้อมูลเพื่อการพัฒนา หรือแผนยุทธศาสตร์ ตามพระราชบัญญัติกำหนดแผนและขั้นตอนการกระจายอำนาจให้แก่องค์กรปกครองส่วนท้องถิ่น พ.ศ.2542 รวมแก้ไขเพิ่มเติม มาตรา 16 (1)(16) เช่น ค่าอาหาร อาหารว่าง ค่าวัสดุ ค่าวิทยากร และอื่นๆ ระเบียบกระทรวงมหาดไทย ว่าด้วยการเบิกค่าใช้จ่ายในการจัดงาน จัดกิจกรรมสาธารณะ การส่งเสริมกีฬา และการแข่งขันกีฬาขององค์กรปกครองส่วนท้องถิ่น พ.ศ.2564 รวมแก้ไขเพิ่มเติม หรือตามกฎหมาย หรือหนังสือสั่งการอื่นที่เกี่ยวข้อง และแผนพัฒนาท้องถิ่น พ.ศ.2566-2570</p> <p>หน้า 98</p>		
งานบริหารงานคลัง	รวม	3,235,360 บาท
งบบุคลากร	รวม	2,711,760 บาท
เงินเดือน (ฝ่ายประจำ)	รวม	2,711,760 บาท
เงินเดือนข้าราชการ หรือพนักงานส่วนท้องถิ่น	จำนวน	1,472,520 บาท
<p>เพื่อจ่ายเป็นเงินเดือนพร้อมปรับปรุงเงินเดือน จำนวน 12 เดือน รวม 5 ราย ดังนี้</p> <ol style="list-style-type: none"> 1.ผู้อำนวยการกองคลัง (นักบริหารงานคลัง ระดับต้น) 2.นักวิชาการเงินและบัญชี ระดับปฏิบัติการ/ชำนาญการ 3.นักวิชาการพัสดุ ระดับปฏิบัติการ/ชำนาญการ 4.เจ้าพนักงานพัสดุ ระดับปฏิบัติงาน/ ชำนาญงาน 5.เจ้าพนักงานจัดเก็บรายได้ ระดับปฏิบัติงาน/ ชำนาญงาน <p>หรือตามที่มีการปรับแผนอัตรากำลังเพิ่มเติม พ.ศ. 2564-2566</p>		

<p>เงินเพิ่มต่าง ๆ ของข้าราชการ หรือพนักงานส่วนท้องถิ่น</p> <p>เพื่อจ่ายเป็นเงินเพิ่มการครองชีพชั่วคราวให้กับ พนักงานส่วนตำบล ลูกจ้างประจำ พนักงานจ้าง ที่มีสิทธิ ตาม ประกาศ คณะกรรมการกลางพนักงานส่วนตำบล เรื่อง กำหนดมาตรฐานทั่วไปเกี่ยวกับหลักเกณฑ์การให้พนักงานส่วนตำบล ลูกจ้าง และพนักงานจ้าง ขององค์การบริหารส่วนตำบลได้รับเงินเพิ่มการครองชีพชั่วคราวรวมแก้ไขเพิ่มเติม หรือตามกฎหมาย หรือหนังสือสั่งการอื่นที่เกี่ยวข้อง</p>	จำนวน	24,000 บาท
<p>เงินประจำตำแหน่ง</p> <p>เพื่อจ่ายเป็นเงินประจำตำแหน่งตามอัตราเงินประจำตำแหน่งของพนักงานส่วนตำบล ตาม ประกาศ คณะกรรมการมาตรฐานการบริหารงานบุคคลส่วนท้องถิ่น เรื่อง กำหนดมาตรฐานกลางการบริหารบุคคลส่วนท้องถิ่น รวมแก้ไขเพิ่มเติม หรือตามกฎหมาย หรือหนังสือสั่งการอื่นที่เกี่ยวข้อง</p>	จำนวน	42,000 บาท
<p>ค่าจ้างลูกจ้างประจำ</p> <p>เพื่อจ่ายเป็นเงินค่าจ้างประจำ รวมทั้งเงินปรับปรุงค่าจ้าง กำหนดจ่าย 12 เดือน จำนวน 1 ราย ในตำแหน่งเจ้าหน้าที่การเงินและบัญชี</p>	จำนวน	275,760 บาท
<p>ค่าตอบแทนพนักงานจ้าง</p> <p>เพื่อจ่ายเป็นเงินค่าตอบแทน พร้อมทั้งเงินเลื่อนค่าตอบแทน จำนวน 12 เดือน รวม 5 ราย ดังนี้</p> <p>พนักงานจ้างตามภารกิจ</p> <ol style="list-style-type: none"> 1. ผช.นักวิชาการคลัง (ป.ตรี) 2. ผช.เจ้าพนักงานจัดเก็บรายได้ (ปวช.) 3. ผช.เจ้าพนักงานธุรการ (ปวช.) <p>พนักงานจ้างทั่วไป</p> <ol style="list-style-type: none"> 4. คนงานทั่วไป 2 อัตรา <p>และหรือตามที่มีการปรับแผนอัตรากำลังเพิ่มเติม พ.ศ. 2564-2566</p>	จำนวน	873,480 บาท

เงินเพิ่มต่าง ๆ ของพนักงานจ้าง	จำนวน	24,000 บาท
<p>เพื่อจ่ายเป็นเงินเพิ่มการครองชีพชั่วคราวให้กับ พนักงานส่วน ตำบล ลูกจ้างประจำ พนักงานจ้าง ที่มีสิทธิ ตาม ประกาศ คณะ กรรมการกลางพนักงานส่วนตำบล เรื่อง กำหนดมาตรฐานทั่วไป เกี่ยวกับหลักเกณฑ์การให้พนักงานส่วนตำบล ลูกจ้าง และ พนักงานจ้าง ขององค์การบริหารส่วนตำบลได้รับเงินเพิ่มการครอง ชีพชั่วคราวรวมแก้ไขเพิ่มเติม หรือตามกฎหมาย หรือหนังสือสั่ง การอื่นที่เกี่ยวข้อง</p>		
งบดำเนินงาน	รวม	505,000 บาท
ค่าตอบแทน	รวม	70,000 บาท
ค่าตอบแทนผู้ปฏิบัติราชการอันเป็นประโยชน์แก่องค์กรปกครองส่วน ท้องถิ่น	จำนวน	20,000 บาท
<p>เพื่อจ่ายเป็นเงินค่าตอบแทนเจ้าหน้าที่ที่ปฏิบัติราชการให้แก่ องค์การบริหารส่วนตำบล เช่น เงินตอบแทนผู้ปฏิบัติงานด้านการ รักษาความเจ็บป่วยนอกเวลาราชการและในวันหยุดราชการ เงิน ประโยชน์ตอบแทนอื่นเป็นกรณีพิเศษ ค่าตอบแทนบุคคล หรือ คณะกรรมการที่ได้รับแต่งตั้งตามกฎหมายว่าด้วยการจัดซื้อจัดจ้าง และการบริหารพัสดุภาครัฐ คณะกรรมการตรวจการจ้าง ค่าป่วย การ ออปร. ค่าป่วยการอาสาสมัครบริบาลท้องถิ่น และ อื่นๆ ตามระเบียบกระทรวงมหาดไทย ว่าด้วยการเบิกค่าใช้จ่ายใน การบริหารงานขององค์กรปกครองส่วนท้องถิ่น พ.ศ.2562 รวม แก้ไขเพิ่มเติม หรือตามกฎหมาย หรือหนังสือสั่งการอื่นที่เกี่ยวข้อง</p>		
ค่าเช่าบ้าน	จำนวน	40,000 บาท
<p>เพื่อจ่ายเป็นเงินค่าเช่าบ้านให้กับพนักงานส่วนตำบล ที่มีสิทธิเบิก ค่าเช่าบ้านตามระเบียบกระทรวงมหาดไทย ว่าด้วยค่าเช่าบ้านของ ข้าราชการส่วนท้องถิ่น พ.ศ.2548 รวมแก้ไขเพิ่มเติม หรือตาม กฎหมาย หรือหนังสือสั่งการอื่นที่เกี่ยวข้อง</p>		

เงินช่วยเหลือการศึกษาบุตร

เงินช่วยเหลือการศึกษาบุตรข้าราชการ/พนักงาน/ลูกจ้างประจำ	จำนวน	10,000 บาท
---------------------------------------------------------	-------	------------

เพื่อจ่ายเป็นเงินช่วยเหลือการศึกษาบุตรให้แก่พนักงานส่วน
ตำบล ผู้บริหาร และลูกจ้างประจำ ตามระเบียบกระทรวง
มหาดไทย ว่าด้วยเงินสวัสดิการเกี่ยวกับการศึกษาบุตรของ อปท
. พ.ศ.2563 รวมแก้ไขเพิ่มเติม หรือตามกฎหมาย หรือหนังสือสั่ง
การอื่นที่เกี่ยวข้อง

ค่าใช้จ่าย	รวม	305,000 บาท
------------	-----	-------------

รายจ่ายเพื่อให้ได้มาซึ่งบริการ

รายจ่ายเพื่อให้ได้มาซึ่งบริการ	จำนวน	200,000 บาท
--------------------------------	-------	-------------

เพื่อจ่ายเป็นรายจ่ายเพื่อให้ได้มาซึ่งบริการ เช่น ค่าถ่าย
เอกสาร ค่าเย็บหนังสือหรือเข้าปกหนังสือ ค่าซักรีด ค่ากำจัด
ขยะหรือสิ่งปฏิกูล ค่าระวางบรรทุก ค่าเช่าทรัพย์สิน ค่า
โฆษณา และเผยแพร่ประชาสัมพันธ์ค่าธรรมเนียมต่าง ๆ ค่าเบี้ย
ประกัน ค่าใช้จ่ายในการดำเนินคดีตามคำพิพากษา ค่าจ้างบริการ
บุคคลภายนอก และอื่นๆ ตามระเบียบกระทรวงมหาดไทย ว่า
ด้วยการเบิกค่าใช้จ่ายในการบริหารงานขององค์กรปกครองส่วน
ท้องถิ่น พ.ศ.2562 รวมแก้ไขเพิ่มเติม หรือตามกฎหมาย หรือ
หนังสือสั่งการอื่นที่เกี่ยวข้อง

รายจ่ายเกี่ยวกับการรับรองและพิธีการ	จำนวน	5,000 บาท
-------------------------------------	-------	-----------

เพื่อจ่ายเป็นค่ารับรอง หรือเลี้ยงรับรองต่างๆ เช่น รับรองหรือ
เลี้ยงรับรอง ขององค์การบริหารส่วนตำบล ค่ารับรองต้อนรับ
บุคคลหรือคณะบุคคลที่เข้าเยี่ยมชม ศึกษาดูงาน ค่ารับรองในการ
ประชุมสภาท้องถิ่น หรือ คณะกรรมการหรืออนุกรรมการ ที่ได้รับ
แต่งตั้งตามกฎหมายหรือตามระเบียบ หนังสือสั่งการของกระทรวง
มหาดไทย ค่าใช้จ่ายในพิธีเปิดอาคารต่างๆ ค่าใช้จ่ายในพิธีทาง
ศาสนา รัฐพิธี ค่าใช้จ่ายในการประชุมราชการ และอื่นๆ ตาม
ระเบียบกระทรวงมหาดไทย ว่าด้วยการเบิกค่าใช้จ่ายในการ
บริหารงานขององค์กรปกครองส่วนท้องถิ่น พ.ศ.2562 รวมแก้ไข
เพิ่มเติม หรือตามกฎหมาย หรือหนังสือสั่งการอื่นที่เกี่ยวข้อง

รายจ่ายเกี่ยวเนื่องกับการปฏิบัติราชการที่ไม่เข้าลักษณะรายจ่ายงบรายจ่ายอื่น ๆ

<p>ค่าใช้จ่ายในการเดินทางไปราชการ</p> <p>เพื่อเป็นค่าใช้จ่ายในการเดินทางไปราชการในราชอาณาจักรและนอกราชอาณาจักร เช่น ค่าเบี้ยเลี้ยงเดินทาง ค่าพาหนะ ค่าเช่าที่พัก และอื่นๆ ตามระเบียบกระทรวงมหาดไทย ว่าด้วยค่าใช้จ่ายในการเดินทางไปราชการของเจ้าหน้าที่ท้องถิ่น พ.ศ.2555 รวมแก้ไขเพิ่มเติม หรือตามกฎหมาย หรือหนังสือสั่งการอื่นที่เกี่ยวข้อง</p>	จำนวน	50,000 บาท
<p>ค่าลงทะเบียนในการฝึกอบรม</p> <p>เพื่อเป็นค่าใช้จ่ายในการลงทะเบียนในการฝึกอบรม เช่น ค่าใช้จ่ายเกี่ยวกับการใช้และการตกแต่งสถานที่ฝึกอบรม ค่าใช้จ่ายในพิธีเปิดและปิดการฝึกอบรม ค่าวัสดุเครื่องเขียน และอุปกรณ์ ค่าลงทะเบียน และอื่นๆ ตามระเบียบกระทรวงมหาดไทย ว่าด้วยค่าใช้จ่ายในการฝึกอบรมและการเข้ารับการฝึกอบรมของเจ้าหน้าที่ท้องถิ่น พ.ศ.2557 รวมแก้ไขเพิ่มเติม หรือตามกฎหมาย หรือหนังสือสั่งการอื่นที่เกี่ยวข้อง</p>	จำนวน	30,000 บาท
<p>โครงการสำรวจและรับชำระภาษีนอกพื้นที่</p> <p>เพื่อเป็นค่าใช้จ่ายตาม “โครงการสำรวจและรับชำระภาษีนอกพื้นที่” ในกิจกรรมเพิ่มประสิทธิภาพการจัดเก็บรายได้ การจัดทำบัญชีทรัพย์สิน และภาษีต่างๆ อำนวยความสะดวกแก่ประชาชน เพื่อสนับสนุนการดำเนินการตามอำนาจหน้าที่ เช่น ค่าอาหาร อาหารว่าง ค่าวัสดุ ค่าวิทยากร และอื่นๆ ตามระเบียบกระทรวงมหาดไทย ว่าด้วยการเบิกค่าใช้จ่ายในการจัดงาน จัดกิจกรรมสาธารณะ การส่งเสริมกีฬา และการแข่งขันกีฬาขององค์กรปกครองส่วนท้องถิ่น พ.ศ.2564 รวมแก้ไขเพิ่มเติม หรือตามกฎหมาย หรือหนังสือสั่งการอื่นที่เกี่ยวข้อง และ แผนพัฒนาท้องถิ่น พ.ศ.2566-2570 หน้า 97</p>	จำนวน	10,000 บาท

ค่าบำรุงรักษาและซ่อมแซม

จำนวน

10,000 บาท

เพื่อจ่ายเป็นค่าซ่อมแซมบำรุงรักษาทรัพย์สินเพื่อให้สามารถใช้งานได้ตามปกติ เช่น วัสดุ ครุภัณฑ์ อาคาร สถานที่ และอื่นๆ ตามระเบียบกระทรวงมหาดไทย ว่าด้วยการเบิกค่าใช้จ่ายในการบริหารงานขององค์กรปกครองส่วนท้องถิ่น พ.ศ.2562 รวมแก้ไขเพิ่มเติม หรือตามกฎหมาย หรือหนังสือสั่งการอื่นที่เกี่ยวข้อง

ค่าวัสดุ

รวม

90,000 บาท

วัสดุสำนักงาน

จำนวน

50,000 บาท

เพื่อจ่ายเป็นค่าวัสดุสำนักงาน (วัสดุคงทน วัสดุสิ้นเปลือง วัสดุอุปกรณ์ประกอบและอะไหล่) เช่น หนังสือ เครื่องคิดเลขขนาดเล็ก เครื่องเจาะกระดาษขนาดเล็ก ที่เย็บกระดาษขนาดเล็ก ไม้บรรทัด กระดาษ หมึก ดินสอ ปากกา และอื่นๆ ตามระเบียบกระทรวงมหาดไทย ว่าด้วยการเบิกค่าใช้จ่ายในการบริหารงานขององค์กรปกครองส่วนท้องถิ่น พ.ศ.2562 รวมแก้ไขเพิ่มเติม หรือตามกฎหมาย หรือหนังสือสั่งการอื่นที่เกี่ยวข้อง

วัสดุคอมพิวเตอร์

จำนวน

40,000 บาท

เพื่อจ่ายเป็นค่าวัสดุคอมพิวเตอร์ (วัสดุคงทน วัสดุสิ้นเปลือง วัสดุอุปกรณ์ประกอบและอะไหล่) เช่น แผ่นหรือจานบันทึก อุปกรณ์บันทึก

ข้อมูล (

Diskette, Floppy Disk, Removable Disk, Compact Disc, Digital Video Disc, Flash Drive) เทปบันทึก

ข้อมูล (

Reel Magnetic Tape, Cassette Tape, Cartridge Tape) หัว

พิมพ์หรือแถบพิมพ์สำหรับเครื่องพิมพ์คอมพิวเตอร์ ตลับผงหมึก

สำหรับเครื่องพิมพ์แบบเลเซอร์ กระดาษต่อเนื่อง หน่วยประมวล

ผล ฮาร์ดดิสก์ไดรฟ์ ซีดีรอมไดรฟ์ แผ่นกรองแสง แผงแป้น

อักขระ หรือแป้นพิมพ์ (Key Board) และอื่นๆ ตามระเบียบ

กระทรวงมหาดไทย ว่าด้วยการเบิกค่าใช้จ่ายในการบริหารงาน

ขององค์กรปกครองส่วนท้องถิ่น พ.ศ.2562 รวมแก้ไขเพิ่มเติม

หรือตามกฎหมาย หรือหนังสือสั่งการอื่นที่เกี่ยวข้อง

ค่าสาธารณูปโภค

รวม

40,000 บาท

ค่าบริการไปรษณีย์

จำนวน

40,000 บาท

เพื่อจ่ายเป็นค่าบริการไปรษณีย์ เช่น ค่าไปรษณีย์ ค่า

ชานาณัติ ค่าดวงตราไปรษณียากร ค่าเช่าตู้ไปรษณีย์ ค่าธรรมเนียม

การโอนเงินในระบบบริหารการเงินการคลังภาครัฐแบบ

อิเล็กทรอนิกส์ และอื่นๆ ตามระเบียบกระทรวงมหาดไทย ว่าด้วย

การเบิกค่าใช้จ่ายในการบริหารงานขององค์กรปกครองส่วนท้องถิ่น

พ.ศ.2562 รวมแก้ไขเพิ่มเติม หรือตามกฎหมาย หรือหนังสือ

สั่งการอื่นที่เกี่ยวข้อง

งบลงทุน	รวม	18,600 บาท
ค่าครุภัณฑ์	รวม	18,600 บาท
ครุภัณฑ์คอมพิวเตอร์หรืออิเล็กทรอนิกส์		
จัดซื้อเครื่องคอมพิวเตอร์	จำนวน	16,000 บาท

เพื่อจ่ายเป็นค่าจัดซื้อเครื่องคอมพิวเตอร์โน้ตบุ๊ก สำหรับงานสำนักงาน มีคุณลักษณะ

- มีหน่วยประมวลผลกลาง (CPU) ไม่น้อยกว่า 4 แกนหลัก (4 core) และ 8 แกนเสมือน (8 Thread) และมีหน่วยประมวลผลกลาง (CPU) ไม่น้อยกว่า 2 แกนหลัก (2 core) และ 4 แกนเสมือน (4 Thread) และมีเทคโนโลยีเพิ่มสัญญาณนาฬิกาได้ในกรณีที่ต้องใช้ความสามารถในการประมวลผลสูง (Turbo Boost หรือ Max Boost) โดยมีความเร็วสัญญาณนาฬิกาสูงสุด ไม่น้อยกว่า 3.5 GHz จำนวน 1 หน่วย
 - หน่วยประมวลผลกลาง (CPU) มีหน่วยความจำแบบ Cache Memory รวมในระดับ (Level) เดียวกันขนาดไม่น้อยกว่า 4 MB
 - มีหน่วยความจำหลัก (RAM) ชนิด DDR4 หรือดีกว่า ขนาดไม่น้อยกว่า 4 GB
 - มีหน่วยจัดเก็บข้อมูล ชนิด SATA หรือดีกว่า ขนาดความจุไม่น้อยกว่า 1 TB หรือ ชนิด Solid State Drive ขนาดความจุไม่น้อยกว่า 250 GB จำนวน 1 หน่วย
 - มีจอภาพที่รองรับความละเอียดไม่น้อยกว่า 1,366 x 768 Pixel และมีขนาดไม่น้อยกว่า 12 นิ้ว
- และอื่นๆ จำนวน 1 เครื่องตามเกณฑ์ราคากลางและคุณลักษณะพื้นฐานการจัดหาอุปกรณ์และระบบคอมพิวเตอร์ พ.ศ. 2564 หรือทั้งที่มีการปรับปรุง ของกระทรวงดิจิทัลเพื่อเศรษฐกิจและสังคม สำหรับใช้ในการปฏิบัติงานภายในหน่วยงาน

จัดซื้อเครื่องพิมพ์	จำนวน	2,600 บาท
<p>เพื่อจ่ายเป็นค่าจัดซื้อเครื่องพิมพ์เลเซอร์ หรือ LED ขาวดำ (18 หน้า/นาทื) มีคุณลักษณะพื้นฐาน</p> <ul style="list-style-type: none"> - มีความละเอียดในการพิมพ์ไม่น้อยกว่า 600x600 dpi - มีความเร็วในการพิมพ์สำหรับกระดาษ A4 ไม่น้อยกว่า 18 หน้าต่อนาที (ppm) - มีหน่วยความจำ (Memory) ขนาดไม่น้อยกว่า 32 MB - มีช่องเชื่อมต่อ (Interface) แบบ USB 2.0 หรือดีกว่า จำนวนไม่น้อยกว่า 1 ช่อง - มีถาดใส่กระดาษได้รวมกันไม่น้อยกว่า 150 แผ่น - สามารถใช้ได้กับ A4, Letter, Legal และสามารถกำหนดขนาดของกระดาษเองได้ <p>และอื่นๆ จำนวน 1 เครื่องตามเกณฑ์ราคากลางและคุณลักษณะพื้นฐานการจัดหาอุปกรณ์และระบบคอมพิวเตอร์ พ.ศ. 2564 หรือทั้งที่มีการปรับปรุง ของกระทรวงดิจิทัลเพื่อเศรษฐกิจและสังคม สำหรับใช้ในการปฏิบัติงานภายในหน่วยงาน</p>		
งานควบคุมภายในและการตรวจสอบภายใน	รวม	200,080 บาท
งบบุคลากร	รวม	190,080 บาท
เงินเดือน (ฝ่ายประจำ)	รวม	190,080 บาท
เงินเดือนข้าราชการ หรือพนักงานส่วนท้องถิ่น	จำนวน	190,080 บาท
<p>เพื่อจ่ายเป็นเงินเดือนพร้อมปรับปรุงเงินเดือน จำนวน 12 เดือน รวม 1 ราย ในตำแหน่ง นักวิชาการตรวจสอบภายใน ระดับปฏิบัติการ/ชำนาญการ หรือตามที่มีการปรับแผนอัตรากำลังเพิ่มเติม พ.ศ. 2564-2566</p>		

งบดำเนินงาน	รวม	10,000 บาท
ค่าตอบแทน	รวม	10,000 บาท

เงินช่วยเหลือการศึกษามุตร

เงินช่วยเหลือการศึกษามุตรข้าราชการ/พนักงาน/ลูกจ้างประจำ	จำนวน	10,000 บาท
---------------------------------------------------------	-------	------------

เพื่อจ่ายเป็นเงินช่วยเหลือการศึกษามุตรให้แก่พนักงานส่วน
ตำบล ผู้บริหาร และลูกจ้างประจำ ตามระเบียบกระทรวง
มหาดไทย ว่าด้วยเงินสวัสดิการเกี่ยวกับการศึกษามุตรขององค์กร
ปกครอง พ.ศ.2563 รวมแก้ไขเพิ่มเติม หรือตามกฎหมาย หรือ
หนังสือสั่งการอื่นที่เกี่ยวข้อง

แผนงานการรักษาความสงบภายใน

งานบริหารทั่วไปเกี่ยวกับการรักษาความสงบภายใน	รวม	890,630 บาท
งบบุคลากร	รวม	890,630 บาท
เงินเดือน (ฝ่ายประจำ)	รวม	890,630 บาท
ค่าตอบแทนพนักงานจ้าง	จำนวน	850,630 บาท

เพื่อจ่ายเป็นเงินค่าตอบแทน พร้อมทั้งเงินเลื่อนค่าตอบแทน

จำนวน 12 เดือน รวม 6 ราย ในตำแหน่งดังนี้

พนักงานจ้างตามภารกิจ

1. ผช.เจ้าพนักงานป้องกันและบรรเทาสาธารณภัย (ปวช.)

2. พนักงานขับรถ (ทักษะ)

3. พนักงานดับเพลิง (ทักษะ)

พนักงานจ้างทั่วไป

4. พนักงานดับเพลิง จำนวน 3 อัตรา

หรือตามที่มีการปรับแผนอัตรากำลังเพิ่มเติม พ.ศ. 2564-2566

เงินเพิ่มต่าง ๆ ของพนักงานจ้าง	จำนวน	40,000 บาท
<p>เพื่อจ่ายเป็นเงินเพิ่มการครองชีพชั่วคราวให้กับ พนักงานส่วน ตำบล ลูกจ้างประจำ พนักงานจ้าง ที่มีสิทธิ ตาม ประกาศ คณะ กรรมการกลางพนักงานส่วนตำบล เรื่อง กำหนดมาตรฐานทั่วไป เกี่ยวกับหลักเกณฑ์การให้พนักงานส่วนตำบล ลูกจ้าง และ พนักงานจ้าง ขององค์การบริหารส่วนตำบลได้รับเงินเพิ่มการครอง ชีพชั่วคราวรวมแก้ไขเพิ่มเติม หรือตามกฎหมาย หรือหนังสือสั่ง การอื่นที่เกี่ยวข้อง</p>		
งานป้องกันและบรรเทาสาธารณภัย	รวม	180,000 บาท
งบดำเนินงาน	รวม	180,000 บาท
ค่าตอบแทน	รวม	30,000 บาท
ค่าตอบแทนผู้ปฏิบัติราชการอันเป็นประโยชน์แก่องค์กรปกครองส่วน ท้องถิ่น	จำนวน	30,000 บาท
<p>เพื่อจ่ายเป็นเงินค่าตอบแทนเจ้าหน้าที่ที่ปฏิบัติราชการให้แก่ องค์การบริหารส่วนตำบล เช่น เงินตอบแทนผู้ปฏิบัติงานด้านการ รักษาความเจ็บป่วยนอกเวลาราชการและในวันหยุดราชการ เงิน ประโยชน์ตอบแทนอื่นเป็นกรณีพิเศษ ค่าตอบแทนบุคคล หรือ คณะกรรมการที่ได้รับแต่งตั้งตามกฎหมายว่าด้วยการจัดซื้อจัดจ้าง และการบริหารพัสดุภาครัฐ คณะกรรมการตรวจการจ้าง ค่าป่วย การ อปพร. ค่าป่วยการอาสาสมัครบริหารท้องถิ่น และ อื่นๆ ตามระเบียบกระทรวงมหาดไทย ว่าด้วยการเบิกค่าใช้จ่ายใน การบริหารงานขององค์กรปกครองส่วนท้องถิ่น พ.ศ.2562 รวม แก้ไขเพิ่มเติม หรือตามกฎหมาย หรือหนังสือสั่งการอื่นที่เกี่ยวข้อง</p>		

ค่าใช้สอย	รวม	90,000 บาท
-----------	-----	------------

รายจ่ายเพื่อให้ได้มาซึ่งบริการ

รายจ่ายเพื่อให้ได้มาซึ่งบริการ	จำนวน	90,000 บาท
--------------------------------	-------	------------

เพื่อจ่ายเป็นรายจ่ายเพื่อให้ได้มาซึ่งบริการ เช่น ค่าถ่ายเอกสาร ค่าเย็บหนังสือหรือเข้าปกหนังสือ ค่าซັกร์ฟอก ค่ากำจัดขยะหรือสิ่งปฏิกูล ค่าระวางบรรทุก ค่าเช่าทรัพย์สิน ค่าโฆษณา และเผยแพร่ประชาสัมพันธ์ค่าธรรมเนียมต่าง ๆ ค่าเบี้ยประกัน ค่าใช้จ่ายในการดำเนินคดีตามคำพิพากษา ค่าจ้างบริการบุคคลภายนอก และอื่นๆ ตามระเบียบกระทรวงมหาดไทย ว่าด้วยการเบิกค่าใช้จ่ายในการบริหารงานขององค์กรปกครองส่วนท้องถิ่น พ.ศ.2562 รวมแก้ไขเพิ่มเติม หรือตามกฎหมาย หรือหนังสือสั่งการอื่นที่เกี่ยวข้อง

ค่าวัสดุ	รวม	60,000 บาท
----------	-----	------------

วัสดุเครื่องดับเพลิง	จำนวน	60,000 บาท
----------------------	-------	------------

เพื่อจ่ายเป็นค่าวัสดุเครื่องดับเพลิง (วัสดุคงทน วัสดุสิ้นเปลือง) เช่น วาล์วน้ำดับเพลิง ท่อสายส่งน้ำ สายดับเพลิง อุปกรณ์ดับไฟฟ้า ถังดับเพลิง ลูกบอลดับเพลิง และอื่นๆ ตามระเบียบกระทรวงมหาดไทย ว่าด้วยการเบิกค่าใช้จ่ายในการบริหารงานขององค์กรปกครองส่วนท้องถิ่น พ.ศ.2562 รวมแก้ไขเพิ่มเติม หรือตามกฎหมาย หรือหนังสือสั่งการอื่นที่เกี่ยวข้อง

งานจราจร	รวม	50,000 บาท
งบดำเนินงาน	รวม	50,000 บาท
ค่าวัสดุ	รวม	50,000 บาท
วัสดุจราจร	จำนวน	50,000 บาท

เพื่อจ่ายเป็นค่าวัสดุจราจร (วัสดุคงทน วัสดุสิ้นเปลือง) เช่น สัญญาณไฟกระพริบ สัญญาณไฟฉุกเฉิน กรวยจราจร แผงกั้นจราจร ป้ายเตือน ยางชะลอความเร็วรถหรือยานพาหนะ สติกเกอร์ติดรถหรือยานพาหนะและอื่นๆ ตามระเบียบกระทรวงมหาดไทย ว่าด้วยการเบิกค่าใช้จ่ายในการบริหารงานขององค์กรปกครองส่วนท้องถิ่น พ.ศ.2562 รวมแก้ไขเพิ่มเติม หรือตามกฎหมาย หรือหนังสือสั่งการอื่นที่เกี่ยวข้อง

แผนงานการศึกษา

งานบริหารทั่วไปเกี่ยวกับการศึกษา	รวม	1,473,700 บาท
งบบุคลากร	รวม	1,226,000 บาท
เงินเดือน (ฝ่ายประจำ)	รวม	1,226,000 บาท
เงินเดือนข้าราชการ หรือพนักงานส่วนท้องถิ่น	จำนวน	583,680 บาท

เพื่อจ่ายเป็นเงินเดือนพร้อมปรับปรุงเงินเดือน จำนวน 12 เดือน รวม 2 ราย ดังนี้

1.ผู้อำนวยการกองการศึกษา ศาสนาและวัฒนธรรม (นักบริหารการศึกษา ระดับต้น)

2.นักวิชาการศึกษา ระดับปฏิบัติการ/ชำนาญการ

หรือตามที่มีการปรับแผนอัตรากำลังเพิ่มเติม พ.ศ. 2564-2566

เงินประจำตำแหน่ง	จำนวน	42,000 บาท
------------------	-------	------------

เพื่อจ่ายเป็นเงินประจำตำแหน่งตามอัตรากำหนดเงินประจำตำแหน่งของพนักงานส่วนตำบล ตาม ประกาศ คณะกรรมการมาตรฐานการบริหารงานบุคคลส่วนท้องถิ่น เรื่อง กำหนดมาตรฐานกลางการบริหารบุคคลส่วนท้องถิ่น รวมแก้ไขเพิ่มเติม หรือตามกฎหมาย หรือหนังสือสั่งการอื่นที่เกี่ยวข้อง

ค่าตอบแทนพนักงานจ้าง

จำนวน

595,320 บาท

"เพื่อจ่ายเป็นเงินค่าตอบแทน พร้อมทั้งเงินเลื่อนค่าตอบแทน
จำนวน 12 เดือน รวม 3 ราย ดังนี้

พนักงานจ้างตามภารกิจ

1.ผช.นักวิชาการการศึกษา (ป.ตรี)

2.ผช.เจ้าพนักงานธุรการ (ปวช.)

3.ผช.เจ้าพนักงานพัสดุ (ปวช.)

หรือตามที่มีการปรับแผนอัตรากำลังเพิ่มเติม พ.ศ. 2564-2566

"

เงินเพิ่มต่าง ๆ ของพนักงานจ้าง

จำนวน

5,000 บาท

เพื่อจ่ายเป็นเงินเพิ่มการครองชีพชั่วคราวให้กับ พนักงานส่วน
ตำบล ลูกจ้างประจำ พนักงานจ้าง ที่มีสิทธิ ตาม ประกาศ คณะ
กรรมการกลางพนักงานส่วนตำบล เรื่อง กำหนดมาตรฐานทั่วไป
เกี่ยวกับหลักเกณฑ์การให้พนักงานส่วนตำบล ลูกจ้าง และ
พนักงานจ้าง ขององค์การบริหารส่วนตำบลได้รับเงินเพิ่มการครอง
ชีพชั่วคราวรวมแก้ไขเพิ่มเติม หรือตามกฎหมาย หรือหนังสือสั่ง
การอื่นที่เกี่ยวข้อง

งบดำเนินงาน	รวม	213,000 บาท
ค่าตอบแทน	รวม	70,000 บาท
ค่าตอบแทนผู้ปฏิบัติราชการอันเป็นประโยชน์แก่องค์กรปกครองส่วนท้องถิ่น	จำนวน	10,000 บาท
<p>เพื่อจ่ายเป็นเงินค่าตอบแทนเจ้าหน้าที่ที่ปฏิบัติราชการให้แก่ องค์กรบริหารส่วนตำบล เช่น เงินตอบแทนผู้ปฏิบัติงานด้านการ รักษาความเจ็บป่วยนอกเวลาราชการและในวันหยุดราชการ เงิน ประโยชน์ตอบแทนอื่นเป็นกรณีพิเศษ ค่าตอบแทนบุคคล หรือ คณะกรรมการที่ได้รับแต่งตั้งตามกฎหมายว่าด้วยการจัดซื้อจัดจ้าง และการบริหารพัสดุภาครัฐ คณะกรรมการตรวจการจ้าง ค่าป่วย การ อปพร. ค่าป่วยการอาสาสมัครบริบาลท้องถิ่น และ อื่นๆ ตามระเบียบกระทรวงมหาดไทย ว่าด้วยการเบิกค่าใช้จ่ายใน การบริหารงานขององค์กรปกครองส่วนท้องถิ่น พ.ศ.2562 รวม แก้ไขเพิ่มเติม หรือตามกฎหมาย หรือหนังสือสั่งการอื่นที่เกี่ยวข้อง</p>		
ค่าเช่าบ้าน	จำนวน	40,000 บาท
<p>เพื่อจ่ายเป็นเงินค่าเช่าบ้านให้กับพนักงานส่วนตำบล ที่มีสิทธิเบิก ค่าเช่าบ้านตามระเบียบกระทรวงมหาดไทย ว่าด้วยค่าเช่าบ้านของ ข้าราชการส่วนท้องถิ่น พ.ศ.2548 รวมแก้ไขเพิ่มเติม หรือตาม กฎหมาย หรือหนังสือสั่งการอื่นที่เกี่ยวข้อง</p>		
เงินช่วยเหลือการศึกษาบุตร		
เงินช่วยเหลือการศึกษาบุตรข้าราชการ/พนักงาน/ลูกจ้างประจำ	จำนวน	20,000 บาท
<p>เพื่อจ่ายเป็นเงินช่วยเหลือการศึกษาบุตรให้แก่พนักงานส่วน ตำบล ผู้บริหาร และลูกจ้างประจำ ตามระเบียบกระทรวง มหาดไทย ว่าด้วยเงินสวัสดิการเกี่ยวกับการศึกษาบุตรของ อปท . พ.ศ.2563 รวมแก้ไขเพิ่มเติม หรือตามกฎหมาย หรือหนังสือสั่ง การอื่นที่เกี่ยวข้อง</p>		

ค่าใช้จ่าย	รวม	70,000 บาท
รายจ่ายเพื่อให้ได้มาซึ่งบริการ		
รายจ่ายเพื่อให้ได้มาซึ่งบริการ	จำนวน	10,000 บาท
<p>เพื่อจ่ายเป็นรายจ่ายเพื่อให้ได้มาซึ่งบริการ เช่น ค่าถ่ายเอกสาร ค่าเย็บหนังสือหรือเข้าปกหนังสือ ค่าซักรีด ค่ากำจัดขยะหรือสิ่งปฏิกูล ค่าระวางบรรทุก ค่าเช่าทรัพย์สิน ค่าโฆษณา และเผยแพร่ประชาสัมพันธ์ค่าธรรมเนียมต่าง ๆ ค่าเบี้ยประกัน ค่าใช้จ่ายในการดำเนินคดีตามคำพิพากษา ค่าจ้างบริการบุคคลภายนอก และอื่นๆ ตามระเบียบกระทรวงมหาดไทย ว่าด้วยการเบิกค่าใช้จ่ายในการบริหารงานขององค์กรปกครองส่วนท้องถิ่น พ.ศ.2562 รวมแก้ไขเพิ่มเติม หรือตามกฎหมาย หรือหนังสือสั่งการอื่นที่เกี่ยวข้อง</p>		
รายจ่ายเกี่ยวกับการรับรองและพิธีการ	จำนวน	5,000 บาท
<p>เพื่อจ่ายเป็นค่ารับรอง หรือเลี้ยงรับรองต่างๆ เช่น รับรองหรือเลี้ยงรับรอง ขององค์การบริหารส่วนตำบล ค่ารับรองต้อนรับบุคคลหรือคณะบุคคลที่เข้าเยี่ยมชม ศึกษาดูงาน ค่ารับรองในการประชุมสภาท้องถิ่น หรือ คณะกรรมการหรืออนุกรรมการ ที่ได้รับแต่งตั้งตามกฎหมายหรือตามระเบียบ หนังสือสั่งการของกระทรวงมหาดไทย ค่าใช้จ่ายในพิธีเปิดอาคารต่างๆ ค่าใช้จ่ายในพิธีทางศาสนา รัฐพิธี ค่าใช้จ่ายในการประชุมราชการ และอื่นๆ ตามระเบียบกระทรวงมหาดไทย ว่าด้วยการเบิกค่าใช้จ่ายในการบริหารงานขององค์กรปกครองส่วนท้องถิ่น พ.ศ.2562 รวมแก้ไขเพิ่มเติม หรือตามกฎหมาย หรือหนังสือสั่งการอื่นที่เกี่ยวข้อง</p>		

รายจ่ายเกี่ยวกับการปฏิบัติราชการที่ไม่เข้าลักษณะรายจ่ายงบรายจ่ายอื่น ๆ

ค่าใช้จ่ายในการเดินทางไปราชการ	จำนวน	30,000 บาท
<p>เพื่อเป็นค่าใช้จ่ายในการเดินทางไปราชการในราชอาณาจักรและนอกราชอาณาจักร เช่น ค่าเบี้ยเลี้ยงเดินทาง ค่าพาหนะ ค่าเช่าที่พัก และอื่นๆ ตามระเบียบกระทรวงมหาดไทย ว่าด้วยค่าใช้จ่ายในการเดินทางไปราชการของเจ้าหน้าที่ท้องถิ่น พ.ศ.2555 รวมแก้ไขเพิ่มเติม หรือตามกฎหมาย หรือหนังสือสั่งการอื่นที่เกี่ยวข้อง</p>		
ค่าลงทะเบียนในการฝึกอบรม	จำนวน	15,000 บาท
<p>เพื่อเป็นค่าใช้จ่ายในการลงทะเบียนในการฝึกอบรม เช่น ค่าใช้จ่ายเกี่ยวกับการใช้และการตกแต่งสถานที่ฝึกอบรม ค่าใช้จ่ายในพิธีเปิดและปิดการฝึกอบรม ค่าวัสดุเครื่องเขียน และอุปกรณ์ ค่าลงทะเบียน และอื่นๆ ตามระเบียบกระทรวงมหาดไทย ว่าด้วยค่าใช้จ่ายในการฝึกอบรมและการเข้ารับการฝึกอบรมของเจ้าหน้าที่ท้องถิ่น พ.ศ.2557 รวมแก้ไขเพิ่มเติม หรือตามกฎหมาย หรือหนังสือสั่งการอื่นที่เกี่ยวข้อง</p>		
ค่าบำรุงรักษาและซ่อมแซม	จำนวน	10,000 บาท
<p>เพื่อจ่ายเป็นค่าซ่อมแซมบำรุงรักษาทรัพย์สินเพื่อให้สามารถใช้งานได้ตามปกติ เช่น วัสดุ ครุภัณฑ์ อาคาร สถานที่ และอื่นๆ ตามระเบียบกระทรวงมหาดไทย ว่าด้วยการเบิกค่าใช้จ่ายในการบริหารงานขององค์กรปกครองส่วนท้องถิ่น พ.ศ.2562 รวมแก้ไขเพิ่มเติม หรือตามกฎหมาย หรือหนังสือสั่งการอื่นที่เกี่ยวข้อง</p>		

ค่าวัสดุ	รวม	70,000 บาท
วัสดุสำนักงาน	จำนวน	30,000 บาท

เพื่อจ่ายเป็นค่าวัสดุสำนักงาน (วัสดุคงทน วัสดุสิ้นเปลือง วัสดุอุปกรณ์ประกอบและอะไหล่) เช่น หนังสือ เครื่องคิดเลขขนาดเล็ก เครื่องเจาะกระดาษขนาดเล็ก ที่เย็บกระดาษขนาดเล็ก ไม้บรรทัด กระดาษ หมึก ดินสอ ปากกา และอื่นๆ ตามระเบียบกระทรวงมหาดไทย ว่าด้วยการเบิกค่าใช้จ่ายในการบริหารงานขององค์กรปกครองส่วนท้องถิ่น พ.ศ.2562 รวมแก้ไขเพิ่มเติม หรือตามกฎหมาย หรือหนังสือสั่งการอื่นที่เกี่ยวข้อง

วัสดุงานบ้านงานครัว	จำนวน	10,000 บาท
---------------------	-------	------------

เพื่อจ่ายเป็นค่าวัสดุงานบ้านงานครัว (วัสดุคงทน วัสดุสิ้นเปลือง) เช่น หม้อ กระทะ กะละมัง ตะหลิว กรอบรูป ผงซักฟอก สบู่ น้ำยาดับกลิ่น แปรง ไม้กวาด และอื่นๆ ตามระเบียบกระทรวงมหาดไทย ว่าด้วยการเบิกค่าใช้จ่ายในการบริหารงานขององค์กรปกครองส่วนท้องถิ่น พ.ศ.2562 รวมแก้ไขเพิ่มเติม หรือตามกฎหมาย หรือหนังสือสั่งการอื่นที่เกี่ยวข้อง

วัสดุคอมพิวเตอร์	จำนวน	30,000 บาท
<p>เพื่อจ่ายเป็นค่าวัสดุคอมพิวเตอร์ (วัสดุคงทน วัสดุสิ้นเปลือง วัสดุอุปกรณ์ประกอบและอะไหล่) เช่น แผ่นหรือจานบันทึก อุปกรณ์บันทึก</p> <p>ข้อมูล (Diskette, Floppy Disk, Removable Disk, Compact Disc, Digital Video Disc, Flash Drive) เทปบันทึก</p> <p>ข้อมูล (Reel Magnetic Tape, Cassette Tape, Cartridge Tape) หัวพิมพ์หรือแถบพิมพ์สำหรับเครื่องพิมพ์คอมพิวเตอร์ ตลับผงหมึกสำหรับเครื่องพิมพ์แบบเลเซอร์ กระดาษต่อเนื่อง หน่วยประมวลผล ฮาร์ดดิสก์ไดรฟ์ ซีดีรอมไดรฟ์ แผ่นกรองแสง แผงแป้นอักขระ หรือแป้นพิมพ์ (Key Board) และอื่นๆ ตามระเบียบกระทรวงมหาดไทย ว่าด้วยการเบิกค่าใช้จ่ายในการบริหารงานขององค์กรปกครองส่วนท้องถิ่น พ.ศ.2562 รวมแก้ไขเพิ่มเติม หรือตามกฎหมาย หรือหนังสือสั่งการอื่นที่เกี่ยวข้อง</p>		
ค่าสาธารณูปโภค	รวม	3,000 บาท
ค่าบริการไปรษณีย์	จำนวน	3,000 บาท
<p>เพื่อจ่ายเป็นค่าบริการไปรษณีย์ เช่น ค่าไปรษณีย์ ค่าธนาณัติ ค่าดวงตราไปรษณียากร ค่าเช่าตู้ไปรษณีย์ ค่าธรรมเนียมการโอนเงินในระบบบริหารการเงินการคลังภาครัฐแบบอิเล็กทรอนิกส์ และอื่นๆ ตามระเบียบกระทรวงมหาดไทย ว่าด้วยการเบิกค่าใช้จ่ายในการบริหารงานขององค์กรปกครองส่วนท้องถิ่น พ.ศ.2562 รวมแก้ไขเพิ่มเติม หรือตามกฎหมาย หรือหนังสือสั่งการอื่นที่เกี่ยวข้อง</p>		

งบลงทุน	รวม	34,700 บาท
ค่าครุภัณฑ์	รวม	34,700 บาท
ครุภัณฑ์คอมพิวเตอร์หรืออิเล็กทรอนิกส์		
จัดซื้อเครื่องคอมพิวเตอร์	จำนวน	22,000 บาท
<p> เพื่อจ่ายเป็นค่าจัดซื้อเครื่องคอมพิวเตอร์โน้ตบุ๊ก สำหรับงาน ประมวลผล คุณลักษณะพื้นฐาน - มีหน่วยประมวลผลกลาง (CPU) ไม่น้อยกว่า 4 แกน หลัก (4 core) และ 8 แกนเสมือน (8 Thread) และมีเทคโนโลยี เพิ่มสัญญาณนาฬิกาได้ในกรณีที่ต้องใช้ความสามารถในการ ประมวลผลสูง (Turbo Boost หรือ Max Boost) โดยมีความเร็ว สัญญาณนาฬิกาสูงสุด ไม่น้อยกว่า 4 GHz จำนวน 1 หน่วย - หน่วยประมวลผลกลาง (CPU) มีหน่วยความจำ แบบ Cache Memory รวมในระดับ (Level) เดียวกันขนาดไม่ น้อยกว่า 8 MB - มีหน่วยความจำหลัก (RAM) ชนิด DDR4 หรือดีกว่า ขนาดไม่ น้อยกว่า 8 GB - มีหน่วยจัดเก็บข้อมูล ชนิด SATA หรือดีกว่า ขนาดความจุไม่ น้อยกว่า 1 TB หรือ ชนิด Solid State Drive ขนาดความจุไม่ น้อยกว่า 250 GB จำนวน 1 หน่วย และอื่นๆ. ตามเกณฑ์ราคากลางและคุณลักษณะพื้นฐานการจัดหาอุปกรณ์ และระบบคอมพิวเตอร์ พ.ศ. 2564 หรือทั้งที่มีการปรับปรุง ปรุง ของกระทรวงดิจิทัลเพื่อเศรษฐกิจและสังคม สำหรับใช้ใน การปฏิบัติงานภายในหน่วยงาน</p>		
จัดซื้อเครื่องพิมพ์	จำนวน	12,700 บาท

เพื่อจ่ายเป็นค่าจัดซื้อเครื่องพิมพ์

1.เครื่องพิมพ์ Multifunction มีคุณลักษณะพื้นฐาน

- เป็นอุปกรณ์ที่มีความสามารถเป็น Printer, Copier และ Scanner ภายในเครื่องเดียวกัน

- เป็นเครื่องพิมพ์แบบฉีดหมึกพร้อมติดตั้งถังหมึก

พิมพ์ (Ink Tank Printer) จากโรงงานผู้ผลิต

- มีความละเอียดในการพิมพ์ไม่น้อยกว่า 1,200x1,200 dpi

- มีความเร็วในการพิมพ์ขาวดำสำหรับกระดาษ A4 ไม่น้อยกว่า 27 หน้าต่อนาที (ppm) หรือ 8.8 ภาพต่อนาที (ipm)

- มีความเร็วในการพิมพ์สีสำหรับกระดาษ A4 ไม่น้อยกว่า 15 หน้าต่อนาที (ppm) หรือ 5 ภาพต่อนาที (ipm)

- สามารถสแกนเอกสาร ขนาด A4 (ขาวดำ-สี) ได้

- มีความละเอียดในการสแกนสูงสุดไม่น้อยกว่า 1,200 x 600 หรือ 600 x 1,200 dpi

- มีถาดป้อนเอกสารอัตโนมัติ (Auto Document Feed)

และอื่นๆ จำนวน 1 เครื่องๆละ 7,500 บาท

2.เครื่องพิมพ์เลเซอร์ หรือ LED ขาวดำ (18 หน้า/นาที) มีคุณลักษณะพื้นฐาน

- มีความละเอียดในการพิมพ์ไม่น้อยกว่า 600x600 dpi

- มีความเร็วในการพิมพ์สำหรับกระดาษ A4 ไม่น้อยกว่า 18 หน้าต่อนาที (ppm)

- มีหน่วยความจำ (Memory) ขนาดไม่น้อยกว่า 32 MB

- มีช่องเชื่อมต่อ (Interface) แบบ USB 2.0 หรือดีกว่า จำนวนไม่น้อยกว่า 1 ช่อง

- มีถาดใส่กระดาษได้รวมกันไม่น้อยกว่า 150 แผ่น

- สามารถใช้ได้กับ A4, Letter, Legal และสามารถกำหนดขนาดของกระดาษเองได้

และอื่นๆ จำนวน 2 เครื่องๆละ 2,600 บาท ตามเกณฑ์ราคา

กลางและคุณลักษณะพื้นฐานการจัดหาอุปกรณ์และระบบ

คอมพิวเตอร์ พ.ศ. 2564 หรือทั้งที่มีการปรับปรุง ของกระทรวงดิจิทัลเพื่อเศรษฐกิจและสังคม สำหรับการปฏิบัติงานภายใน

หน่วยงาน

งานระดับก่อนวัยเรียนและประถมศึกษา	รวม	8,435,040 บาท
งบบุคลากร	รวม	3,246,840 บาท
เงินเดือน (ฝ่ายประจำ)	รวม	3,246,840 บาท
เงินเดือนข้าราชการ หรือพนักงานส่วนท้องถิ่น	จำนวน	2,293,200 บาท

เพื่อจ่ายเป็นเงินเดือนพร้อมปรับปรุงเงินเดือน จำนวน 12
เดือน รวม 7 ราย ดังนี้

1. ครู ระดับ คศ.1 จำนวน 4 ราย
2. ครู ระดับ คศ.2 จำนวน 3 ราย

หรือตามที่มีการปรับแผนอัตรากำลังเพิ่มเติม พ.ศ. 2564-2566

(*หมายเหตุ*เงินเดือน ข้าราชการครูและบุคลากรทางการศึกษา
ถ่ายโอนเดิม มิได้นำมาคำนวณเป็นภาระค่าใช้จ่ายตาม
มาตรา 35 ฯ)

เงินวิทยฐานะ	จำนวน	168,000 บาท
--------------	-------	-------------

เพื่อจ่ายเป็นค่าเงินวิทยฐานะของพนักงานส่วนตำบล ตามประกาศ
คณะกรรมการกลางพนักงานส่วนตำบล เรื่องมาตรฐานทั่วไปเกี่ยว
กับตำแหน่งพนักงานครูและบุคลากรทางการศึกษาด้านการบริหาร
ส่วนตำบล พ.ศ.2559 รวมแก้ไขเพิ่มเติม หรือตามกฎหมาย หรือ
หนังสือสั่งการอื่นที่เกี่ยวข้อง

(***หมายเหตุ***เงินวิทยฐานะ ข้าราชการครูและบุคลากรทาง
ด้านการศึกษา ถ่ายโอนเดิม มิได้นำมาคำนวณเป็นภาระค่าใช้จ่าย
จ่ายตามมาตรา 35 ฯ)

ค่าตอบแทนพนักงานจ้าง	จำนวน	710,640 บาท
<p>เพื่อจ่ายเป็นเงิน ค่าตอบแทนพร้อมทั้งเงินเลื่อนค่าตอบแทน จำนวน 12 เดือน จำนวน 5 ราย ดังนี้ พนักงานจ้างตามภารกิจ (อบต.จ้างเพิ่ม รวมเป็นเงิน 161,880 บาท) 1.ผช.ครูผู้ดูแลเด็กก่อนอนุบาลและปฐมวัย (ปวช.) พนักงานจ้างตามภารกิจ (บุคลากรถ่ายโอนเดิม มีได้นำมาคำนวณเป็นภาระค่าใช้จ่ายตามมาตรา 35ฯ) รวมเป็นเงิน548,760 บาท 2.ผู้ดูแลเด็ก (ทักษะ.) จำนวน 4 ราย หรือตามที่มีการปรับแผนอัตรากำลังเพิ่มเติม พ.ศ. 2564-2566</p>		
เงินเพิ่มต่าง ๆ ของพนักงานจ้าง	จำนวน	75,000 บาท
<p>เพื่อจ่ายเป็นเงินเพิ่มการครองชีพชั่วคราวให้กับ พนักงานส่วนตำบล ลูกจ้างประจำ พนักงานจ้าง ที่มีสิทธิ ตาม ประกาศ คณะกรรมการกลางพนักงานส่วนตำบล เรื่อง กำหนดมาตรฐานทั่วไปเกี่ยวกับหลักเกณฑ์การให้พนักงานส่วนตำบล ลูกจ้าง และพนักงานจ้าง ขององค์การบริหารส่วนตำบลได้รับเงินเพิ่มการครองชีพชั่วคราวรวมแก้ไขเพิ่มเติม หรือตามกฎหมาย หรือหนังสือสั่งการอื่นที่เกี่ยวข้อง</p>		
งบดำเนินงาน	รวม	3,025,200 บาท
ค่าตอบแทน	รวม	20,000 บาท
เงินช่วยเหลือการศึกษาบุตร		
เงินช่วยเหลือการศึกษาบุตรข้าราชการ/พนักงาน/ลูกจ้างประจำ	จำนวน	20,000 บาท
<p>เพื่อจ่ายเป็นเงินช่วยเหลือการศึกษาบุตรให้แก่พนักงานส่วนตำบล ผู้บริหาร และลูกจ้างประจำ ตามระเบียบกระทรวงมหาดไทย ว่าด้วยเงินสวัสดิการเกี่ยวกับการศึกษาบุตรของ อปท. พ.ศ.2563 รวมแก้ไขเพิ่มเติม หรือตามกฎหมาย หรือหนังสือสั่งการอื่นที่เกี่ยวข้อง</p>		

ค่าใช้จ่าย	รวม	1,704,100 บาท
รายจ่ายเพื่อให้ได้มาซึ่งบริการ		
รายจ่ายเพื่อให้ได้มาซึ่งบริการ	จำนวน	400,000 บาท
<p>เพื่อจ่ายเป็นรายจ่ายเพื่อให้ได้มาซึ่งบริการ เช่น ค่าถ่ายเอกสาร ค่าเย็บหนังสือหรือเข้าปกหนังสือ ค่าซักรีด ค่ากำจัดขยะหรือสิ่งปฏิกูล ค่าระวางบรรทุก ค่าเช่าทรัพย์สิน ค่าโฆษณา และเผยแพร่ประชาสัมพันธ์ค่าธรรมเนียมต่าง ๆ ค่าเบี้ยประกัน ค่าใช้จ่ายในการดำเนินคดีตามคำพิพากษา ค่าจ้างบริการบุคคลภายนอก และอื่นๆ ตามระเบียบกระทรวงมหาดไทย ว่าด้วยการเบิกค่าใช้จ่ายในการบริหารงานขององค์กรปกครองส่วนท้องถิ่น พ.ศ.2562 รวมแก้ไขเพิ่มเติม หรือตามกฎหมาย หรือหนังสือสั่งการอื่นที่เกี่ยวข้อง</p>		
รายจ่ายเกี่ยวเนื่องกับการปฏิบัติราชการที่ไม่เข้าลักษณะรายจ่ายงบรายจ่ายอื่น ๆ		
ค่าใช้จ่ายในการเดินทางไปราชการ	จำนวน	40,000 บาท
<p>เพื่อเป็นค่าใช้จ่ายในการเดินทางไปราชการในราชอาณาจักรและนอกราชอาณาจักร เช่น ค่าเบี้ยเลี้ยงเดินทาง ค่าพาหนะ ค่าเช่าที่พัก และอื่นๆ ตามระเบียบกระทรวงมหาดไทย ว่าด้วยค่าใช้จ่ายในการเดินทางไปราชการของเจ้าหน้าที่ท้องถิ่น พ.ศ.2555 รวมแก้ไขเพิ่มเติม หรือตามกฎหมาย หรือหนังสือสั่งการอื่นที่เกี่ยวข้อง</p>		
ค่าลงทะเบียนในการฝึกอบรม	จำนวน	20,000 บาท
<p>เพื่อเป็นค่าใช้จ่ายในการลงทะเบียนในการฝึกอบรม เช่น ค่าใช้จ่ายเกี่ยวกับการใช้และการตกแต่งสถานที่ฝึกอบรม ค่าใช้จ่ายในพิธีเปิดและปิดการฝึกอบรม ค่าวัสดุเครื่องเขียน และอุปกรณ์ ค่าลงทะเบียน และอื่นๆ ตามระเบียบกระทรวงมหาดไทย ว่าด้วยค่าใช้จ่ายในการฝึกอบรมและการเข้ารับการฝึกอบรมของเจ้าหน้าที่ท้องถิ่น พ.ศ.2557 รวมแก้ไขเพิ่มเติม หรือตามกฎหมาย หรือหนังสือสั่งการอื่นที่เกี่ยวข้อง</p>		

โครงการสนับสนุนค่าใช้จ่ายการบริหารสถานศึกษา

จำนวน 1,244,100 บาท

เพื่อเป็นค่าใช้จ่ายตาม "โครงการสนับสนุนค่าใช้จ่ายการบริหารสถานศึกษา สำหรับสนับสนุนค่าใช้จ่ายให้ศูนย์พัฒนาเด็กเล็ก" จำนวน 4 แห่ง รวม 156 คน

(ณ วันที่ 10 มิ.ย.65 และแจ้งเพิ่มเติม) ดังนี้

1. ศพด.บ้านกุดแห่ จำนวน 43 คน
2. ศพด.บ้านโนนศาลาทอง จำนวน 36 คน
3. ศพด.วัดเวฬุวนาราม จำนวน 19 คน
4. ศพด.วัดอโศกธรรมาราม จำนวน 58 คน

โดยแยกเป็น

1) ค่าสนับสนุนค่าใช้จ่ายในการประกอบอาหารกลางวัน 156 คนจำนวน 245 วัน อัตราคนละ 21 บาท

2) ค่าสนับสนุนค่าใช้จ่ายในการเรียนการสอนสำหรับเด็กอายุ 2-5 ปี

(รายหัว) 156 คน อัตราคนละ 1,700 บาทต่อคนต่อปี

3) ค่าสนับสนุนค่าใช้จ่ายในการจัดการศึกษาสำหรับเด็กอายุ 3-5 ปี (ค่าหนังสือ) 156 คน อัตราคนละ 200 บาทต่อคนต่อปี

4) ค่าสนับสนุนค่าใช้จ่ายในการจัดการศึกษาสำหรับเด็กอายุ 3-5 ปี (ค่าอุปกรณ์การเรียน) 156 คน อัตราคนละ 200 บาทต่อคนต่อปี

5) ค่าสนับสนุนค่าใช้จ่ายในการจัดการศึกษาสำหรับเด็กอายุ 3-5 ปี (ค่าเครื่องแบบนักเรียน) 156 คนอัตราคนละ 300 บาทต่อคนต่อปี

6) ค่าสนับสนุนค่าใช้จ่ายในการจัดการศึกษาสำหรับเด็กอายุ 3-5 ปี (ค่ากิจกรรมพัฒนาผู้เรียน) 156 คนอัตราคนละ 430 บาทต่อคนต่อปี

ตามหนังสือกระทรวงมหาดไทย ด่วนที่สุดที่ มท 0816.2/ ว 5061

ลว. 18 ก.ค. 2565 และแผนพัฒนาท้องถิ่น พ.ศ.2566-2570

หน้า 73,76,77

ค่าวัสดุ	รวม	1,301,100 บาท
วัสดุงานบ้านงานครัว	จำนวน	1,301,100 บาท

เพื่อจ่ายเป็นค่าวัสดุงานบ้านงานครัว (วัสดุคงทน วัสดุสิ้นเปลือง) เช่น หม้อ กระทะ กะละมัง ตะหลิว กรอบรูป ผงซักฟอก สบู่ น้ำยาดับกลิ่น แปรง ไม้กวาด อาหารเสริม (นม) และอื่นๆ ตามระเบียบกระทรวงมหาดไทย ว่าด้วยการเบิกค่าใช้จ่ายในการบริหารงานขององค์กรปกครองส่วนท้องถิ่น พ.ศ.2562 รวมแก้ไขเพิ่มเติม หรือตามกฎหมาย หรือหนังสือสั่งการอื่นที่เกี่ยวข้อง สำหรับกรณีอาหารเสริม (นม) เบิกจ่ายดังนี้

1. ค่าจัดซื้ออาหารเสริม (นม) ยูเอชที ชนิดกล่อง อัตราคนละ 7.37 บาท ให้แก่เด็กนักเรียน ระดับอนุบาล และ ป. 1 - ป. 6 สังกัดสำนักงานคณะกรรมการการศึกษาขั้นพื้นฐาน (สพฐ.) จำนวน 260 วัน (จำนวน 52 สัปดาห์ ๆ ละ 5 วัน) บาท/วัน จำนวน 523 คน (ณ 10 มิ.ย.2565 และแจ้งเพิ่มเติม) รวม 1,002,173 บาท ดังนี้

- 1) โรงเรียนท่าช้างประชารัฐพัฒนา จำนวนนักเรียน 13 คน
- 2) โรงเรียนหนองแสงราษฎร์พัฒนา จำนวนนักเรียน 151 คน
- 3) โรงเรียนกุดแห่ จำนวนนักเรียน 126 คน
- 4) โรงเรียนบ้านหนองกุงน้อย จำนวนนักเรียน 212 คน
- 5) โรงเรียนคำหู่ราษฎร์บำรุง จำนวนนักเรียน 21 คน

2. ค่าจัดซื้ออาหารเสริม(นม) ยูเอชที ชนิดกล่อง อัตราคนละ 7.37 บาท ให้แก่เด็กเล็กศูนย์พัฒนาเด็กเล็ก จำนวน 260 วัน จำนวน 156 คน รวม 298,927 บาท ดังนี้

- 1) ศพด.บ้านกุดแห่ จำนวน 43 คน
- 2) ศพด.บ้านโนนศาลาทอง จำนวน 37 คน
- 3) ศพด.วัดเวฬุวนาราม จำนวน 18 คน
- 4) ศพด.วัดอโศกธรรมาราม จำนวน 58 คน

ตามหนังสือกระทรวงมหาดไทย ด่วนที่สุดที่ มท 0816.2/ ว 5061 ลว. 18 ก.ค. 2565 และแผนพัฒนาท้องถิ่น พ.ศ.2566-2570
หน้า 73

งบเงินอุดหนุน	รวม	2,163,000 บาท
เงินอุดหนุน	รวม	2,163,000 บาท
เงินอุดหนุนส่วนราชการ		
อุดหนุนโรงเรียนในสังกัดสำนักงานคณะกรรมการสถานศึกษาขั้นพื้นฐาน	จำนวน	2,163,000 บาท

เพื่ออุดหนุนโรงเรียนในสังกัดสำนักงานคณะกรรมการสถานศึกษาขั้นพื้นฐาน (สพฐ.) ในกิจกรรมจัดหาอาหารกลางวันแก่เด็กนักเรียน ระดับอนุบาล และ เด็ก ป. 1 – ป. 6 อัตรา คนละ 21 บาท/วัน จำนวน 200 วัน จำนวนนักเรียน 515 คน (ข้อมูล ณ 10 มิ.ย.2565) ดังนี้

- 1) โรงเรียนท่าช้างประชารัฐพัฒนา จำนวนนักเรียน 11 คน
- 2) โรงเรียนหนองแสงราษฎร์พัฒนา จำนวนนักเรียน 151 คน
- 3) โรงเรียนกุดแห่ จำนวนนักเรียน 121 คน
- 4) โรงเรียนบ้านหนองกุงน้อย จำนวนนักเรียน 211 คน
- 5) โรงเรียนคำหู่ราษฎร์บำรุง จำนวนนักเรียน 21 คน

ตามหนังสือกระทรวงมหาดไทย ด่วนที่สุดที่ มท 0816.2/ว 5061 ลว. 18 ก.ค. 2565 และแผนพัฒนาท้องถิ่น พ.ศ.2566-2570 หน้า 73

แผนงานสาธารณสุข

งานบริหารทั่วไปเกี่ยวกับสาธารณสุข	รวม	1,581,240 บาท
งบบุคลากร	รวม	1,251,240 บาท
เงินเดือน (ฝ่ายประจำ)	รวม	1,251,240 บาท
เงินเดือนข้าราชการ หรือพนักงานส่วนท้องถิ่น	จำนวน	621,360 บาท

เพื่อจ่ายเป็นเงินเดือนพร้อมเงินปรับปรุงเงินเดือน จำนวน 12 เดือน รวม 2 รายดังนี้

- 1) ผู้อำนวยการกองสาธารณสุขและสิ่งแวดล้อม (นักบริหารงานสาธารณสุขและสิ่งแวดล้อมผู้อำนวยการท้องถิ่น ระดับต้น)
- 2) นักวิชาการสาธารณสุข ระดับปฏิบัติการ/ชำนาญการ และหรือตามที่มีการปรับแผนอัตรากำลังเพิ่มเติม พ.ศ. 2564-2566

<p>เงินประจำตำแหน่ง</p> <p>เพื่อจ่ายเป็นเงินประจำตำแหน่งตามอัตราเงินประจำตำแหน่งของพนักงานส่วนตำบล ตาม ประกาศ คณะกรรมการมาตรฐานการบริหารงานบุคคลส่วนท้องถิ่น เรื่อง กำหนดมาตรฐานกลางการบริหารบุคคลส่วนท้องถิ่น รวมแก้ไขเพิ่มเติม หรือตามกฎหมาย หรือหนังสือสั่งการอื่นที่เกี่ยวข้อง</p>	<p>จำนวน</p> <p>42,000 บาท</p>
<p>ค่าตอบแทนพนักงานจ้าง</p> <p>เพื่อจ่ายเป็นเงินค่าตอบแทน พร้อมทั้งเงินเลื่อนค่าตอบแทนจำนวน 12 เดือน รวม 4 ราย ดังนี้</p> <p>พนักงานจ้างตามภารกิจ</p> <p>1.ผช.เจ้าพนักงานธุรการ (ปวช.)</p> <p>2.พนักงานขับรถ (ทักษะ)</p> <p>พนักงานจ้างทั่วไป</p> <p>3.คนงานทั่วไป 2 อัตรา</p> <p>และ หรือตามที่มีการปรับแผนอัตรากำลังเพิ่มเติม พ.ศ. 2564-2566</p>	<p>จำนวน</p> <p>563,880 บาท</p>
<p>เงินเพิ่มต่าง ๆ ของพนักงานจ้าง</p> <p>เพื่อจ่ายเป็นเงินเพิ่มการครองชีพชั่วคราวให้กับ พนักงานส่วนตำบล ลูกจ้างประจำ พนักงานจ้าง ที่มีสิทธิ ตาม ประกาศ คณะกรรมการกลางพนักงานส่วนตำบล เรื่อง กำหนดมาตรฐานทั่วไปเกี่ยวกับหลักเกณฑ์การให้พนักงานส่วนตำบล ลูกจ้าง และพนักงานจ้าง ขององค์การบริหารส่วนตำบลได้รับเงินเพิ่มการครองชีพชั่วคราวรวมแก้ไขเพิ่มเติม หรือตามกฎหมาย หรือหนังสือสั่งการอื่นที่เกี่ยวข้อง</p>	<p>จำนวน</p> <p>24,000 บาท</p>

งบดำเนินงาน	รวม	330,000 บาท
ค่าตอบแทน	รวม	110,000 บาท
ค่าตอบแทนผู้ปฏิบัติราชการอันเป็นประโยชน์แก่องค์กรปกครองส่วนท้องถิ่น	จำนวน	50,000 บาท
<p>เพื่อจ่ายเป็นเงินค่าตอบแทนเจ้าหน้าที่ที่ปฏิบัติราชการให้แก่ องค์กรการบริหารส่วนตำบล เช่น เงินตอบแทนผู้ปฏิบัติงานด้านการ รักษาความเจ็บป่วยนอกเวลาราชการและในวันหยุดราชการ เงิน ประโยชน์ตอบแทนอื่นเป็นกรณีพิเศษ ค่าตอบแทนบุคคล หรือ คณะกรรมการที่ได้รับแต่งตั้งตามกฎหมายว่าด้วยการจัดซื้อจัดจ้าง และการบริหารพัสดุภาครัฐ คณะกรรมการตรวจการจ้าง ค่าป่วย การ อปพร. ค่าป่วยการอาสาสมัครบริหารท้องถิ่น ฯลฯ</p>		
ค่าเช่าบ้าน	จำนวน	50,000 บาท
<p>เพื่อจ่ายเป็นเงินค่าเช่าบ้านให้กับพนักงานส่วนตำบล ที่มีสิทธิเบิก ค่าเช่าบ้านได้ตามระเบียบฯ กรณีโอนย้ายมาดำรงตำแหน่งใน หน่วยงาน</p>		
<p>เงินช่วยเหลือการศึกษาบุตร</p>		
เงินช่วยเหลือการศึกษาบุตรข้าราชการ/พนักงาน/ลูกจ้างประจำ	จำนวน	10,000 บาท
<p>เพื่อจ่ายเป็นเงินช่วยเหลือการศึกษาบุตรให้แก่พนักงานส่วน ตำบล ผู้บริหาร และลูกจ้างประจำ ตามระเบียบกระทรวง มหาดไทย ว่าด้วยเงินสวัสดิการเกี่ยวกับการศึกษาบุตรของ อปท . พ.ศ.2563 รวมแก้ไขเพิ่มเติม หรือตามกฎหมาย หรือหนังสือสั่ง การอื่นที่เกี่ยวข้อง</p>		

ค่าใช้จ่าย	รวม	160,000 บาท
รายจ่ายเกี่ยวกับการรับรองและพิธีการ	จำนวน	20,000 บาท
<p>เพื่อจ่ายเป็นค่ารับรอง หรือเลี้ยงรับรองต่างๆ เช่น รับรองหรือเลี้ยงรับรอง ขององค์การบริหารส่วนตำบล ค่ารับรองต้อนรับบุคคลหรือคณะบุคคลที่เข้าเยี่ยมชม ศึกษาดูงาน ค่ารับรองในการประชุมสภาท้องถิ่น หรือ คณะกรรมการหรืออนุกรรมการ ที่ได้รับแต่งตั้งตามกฎหมายหรือตามระเบียบ หนังสือสั่งการของกระทรวงมหาดไทย ค่าใช้จ่ายในพิธีเปิดอาคารต่างๆ ค่าใช้จ่ายในพิธีทางศาสนา รัฐพิธี ค่าใช้จ่ายในการประชุมราชการ และอื่นๆ ตามระเบียบกระทรวงมหาดไทย ว่าด้วยการเบิกค่าใช้จ่ายในการบริหารงานขององค์กรปกครองส่วนท้องถิ่น พ.ศ.2562 และหรือรวมแก้ไขเพิ่มเติม หรือตามกฎหมาย หรือหนังสือสั่งการอื่นที่เกี่ยวข้อง</p>		
<p>รายจ่ายเกี่ยวเนื่องกับการปฏิบัติราชการที่ไม่เข้าลักษณะรายจ่ายงบรายจ่ายอื่น ๆ</p>		
ค่าใช้จ่ายในการเดินทางไปราชการ	จำนวน	30,000 บาท
<p>เพื่อเป็นค่าใช้จ่ายในการเดินทางไปราชการในราชอาณาจักรและนอกราชอาณาจักร เช่น ค่าเบี้ยเลี้ยงเดินทาง ค่าพาหนะ ค่าเช่าที่พัก และอื่นๆ ตามระเบียบกระทรวงมหาดไทย ว่าด้วยค่าใช้จ่ายในการเดินทางไปราชการของเจ้าหน้าที่ท้องถิ่น พ.ศ.2555 และหรือรวมแก้ไขเพิ่มเติมหรือตามกฎหมาย หรือหนังสือสั่งการอื่นที่เกี่ยวข้อง</p>		
ค่าลงทะเบียนในการฝึกอบรม	จำนวน	20,000 บาท
<p>เพื่อเป็นค่าใช้จ่ายในการลงทะเบียนในการฝึกอบรม เช่น ค่าใช้จ่ายเกี่ยวกับการใช้และการตกแต่งสถานที่ฝึกอบรม ค่าใช้จ่ายในพิธีเปิดและปิดการฝึกอบรม ค่าวัสดุเครื่องเขียน และอุปกรณ์ ค่าลงทะเบียน และอื่นๆ ตามระเบียบกระทรวงมหาดไทย ว่าด้วยค่าใช้จ่ายในการฝึกอบรมและการเข้ารับการฝึกอบรมของเจ้าหน้าที่ท้องถิ่น พ.ศ.2557 และหรือรวมแก้ไขเพิ่มเติม หรือตามกฎหมาย หรือหนังสือสั่งการอื่นที่เกี่ยวข้อง</p>		

<p>โครงการอบรมเพิ่มประสิทธิภาพอาสาสมัครกู้ชีพกู้ภัย</p> <p>เพื่อเป็นค่าใช้จ่ายตาม "โครงการเพิ่มประสิทธิภาพอาสาสมัครกู้ชีพกู้ภัย (EMS)" ในการจัดอบรมเพิ่มพูนความรู้ เพิ่มทักษะ ให้กับอาสาสมัครด้านสาธารณสุข อสม. หรือบุคคลภายนอกที่ปฏิบัติหน้าที่ประจำหน่วยกู้ชีพกู้ภัย หน่วยดับเพลิง สำหรับนำความรู้ไปช่วยเหลือผู้เจ็บป่วย ผู้ประสบภัย เช่น ค่าวิทยากร ค่าป้าย อาหาร อาหารว่าง ค่าวัสดุ และ อื่นๆ ตามระเบียบกระทรวงมหาดไทย ว่าด้วยค่าใช้จ่ายในการฝึกอบรมและการเข้ารับการฝึกอบรมของเจ้าหน้าที่ท้องถิ่น พ.ศ.2557 และหรือรวมแก้ไขเพิ่มเติม หรือตามกฎหมาย หรือหนังสือสั่งการอื่นที่เกี่ยวข้อง และ แผนพัฒนาท้องถิ่น พ.ศ.2566-2570 หน้า 95</p>	จำนวน	30,000 บาท
<p>โครงการอาสาสมัครท้องถิ่นรักษ์โลก (อถล.)</p> <p>เพื่อเป็นค่าใช้จ่ายตาม "โครงการอาสาสมัครท้องถิ่นรักษ์โลก (อถล.)" ในการจัดกิจกรรมรักษาความสะอาด ถนน ทางเท้า ที่สาธารณะ กำจัดขยะมูลฝอยและสิ่งปฏิกูล รวมทั้ง คุ่มครองดูแลรักษาทรัพยากรธรรมชาติและสิ่งแวดล้อม เช่น ค่าป้าย อาหาร อาหารว่าง ค่าวัสดุ และ อื่นๆ ตามระเบียบกระทรวงมหาดไทย ว่าด้วยอาสาสมัครท้องถิ่นรักษ์โลก พ.ศ.2561 และหรือรวมแก้ไขเพิ่มเติม ระเบียบกระทรวงมหาดไทย ว่าด้วยการเบิกค่าใช้จ่ายในการจัดงาน จัดกิจกรรมสาธารณะ การส่งเสริมกีฬา และการแข่งขันกีฬาขององค์กรปกครองส่วนท้องถิ่น พ.ศ.2564 และหรือรวมแก้ไขเพิ่มเติม หรือตามกฎหมาย หรือหนังสือสั่งการอื่นที่เกี่ยวข้อง และแผนพัฒนาท้องถิ่น พ.ศ.2566-2570 หน้า 95</p>	จำนวน	50,000 บาท
<p>ค่าบำรุงรักษาและซ่อมแซม</p> <p>เพื่อจ่ายเป็นค่าซ่อมแซมบำรุงรักษาทรัพย์สินเพื่อให้สามารถใช้งานได้ตามปกติ เช่น วัสดุ ครุภัณฑ์ อาคาร สถานที่ และ อื่นๆ ตามระเบียบกระทรวงมหาดไทย ว่าด้วยการเบิกค่าใช้จ่ายในการบริหารงานขององค์กรปกครองส่วนท้องถิ่น พ.ศ.2562 และหรือรวมแก้ไขเพิ่มเติม หรือตามกฎหมาย หรือหนังสือสั่งการอื่นที่เกี่ยวข้อง</p>	จำนวน	10,000 บาท

ค่าวัสดุ	รวม	60,000 บาท
วัสดุสำนักงาน	จำนวน	30,000 บาท

เพื่อจ่ายเป็นค่าวัสดุสำนักงาน (วัสดุคงทน วัสดุสิ้นเปลือง วัสดุอุปกรณ์ประกอบและอะไหล่) เช่น หนังสือ เครื่องคิดเลขขนาดเล็ก เครื่องเจาะกระดาษขนาดเล็ก ที่เย็บกระดาษขนาดเล็ก ไม้บรรทัด กระดาษ หมึก ดินสอ ปากกา และอื่นๆ ตามระเบียบกระทรวงมหาดไทย ว่าด้วยการเบิกค่าใช้จ่ายในการบริหารงานขององค์กรปกครองส่วนท้องถิ่น พ.ศ.2562 รวมแก้ไขเพิ่มเติม หรือตามกฎหมาย หรือหนังสือสั่งการอื่นที่เกี่ยวข้อง

วัสดุคอมพิวเตอร์	จำนวน	30,000 บาท
------------------	-------	------------

เพื่อจ่ายเป็นค่าวัสดุคอมพิวเตอร์ (วัสดุคงทน วัสดุสิ้นเปลือง วัสดุอุปกรณ์ประกอบและอะไหล่) เช่น แผ่นหรือจานบันทึก อุปกรณ์บันทึก

ข้อมูล (

Diskette, Floppy Disk, Removable Disk, Compact Disc, Digital Video Disc, Flash Drive) เทปบันทึก

ข้อมูล (

Reel Magnetic Tape, Cassette Tape, Cartridge Tape) หัวพิมพ์หรือแถบพิมพ์สำหรับเครื่องพิมพ์คอมพิวเตอร์ ตลับผงหมึกสำหรับเครื่องพิมพ์แบบเลเซอร์ กระดาษต่อเนื่อง หน่วยประมวลผล ฮาร์ดดิสก์ไดร์ฟ ซีดีรอมไดร์ฟ แผ่นกรองแสง แผงแป้นอักขระ หรือแป้นพิมพ์ (Key Board) และอื่นๆ ตามระเบียบกระทรวงมหาดไทย ว่าด้วยการเบิกค่าใช้จ่ายในการบริหารงานขององค์กรปกครองส่วนท้องถิ่น พ.ศ.2562 รวมแก้ไขเพิ่มเติม หรือตามกฎหมาย หรือหนังสือสั่งการอื่นที่เกี่ยวข้อง

งานบริการสาธารณสุขและงานสาธารณสุขอื่น	รวม	1,060,000 บาท
งบดำเนินงาน	รวม	660,000 บาท
ค่าใช้จ่าย	รวม	580,000 บาท
รายจ่ายเพื่อให้ได้มาซึ่งบริการ		
รายจ่ายเพื่อให้ได้มาซึ่งบริการ	จำนวน	500,000 บาท
<p>เพื่อจ่ายเป็นรายจ่ายเพื่อให้ได้มาซึ่งบริการ เช่น ค่าถ่ายเอกสาร ค่าเย็บหนังสือหรือเข้าปกหนังสือ ค่าซักรีด ค่ากำจัดขยะหรือสิ่งปฏิกูล ค่าระวางบรรทุก ค่าเช่าทรัพย์สิน ค่าโฆษณา และเผยแพร่ประชาสัมพันธ์ค่าธรรมเนียมต่าง ๆ ค่าเบี้ยประกัน ค่าใช้จ่ายในการดำเนินคดีตามคำพิพากษา ค่าจ้างบริการบุคคลภายนอก เช่น จ้างเหมาบุคคลปฏิบัติงานประจำศูนย์กู้ชีพกู้ภัย เพื่อรับแจ้งเหตุเจ็บป่วยฉุกเฉิน และรับส่งผู้ป่วยตลอด 24 ชั่วโมง ค่าสำรวจประชากรสุนัขแมว (6 บาท/ตัว 2 ครั้งๆละ 3 บาท) ฯลฯ</p>		
รายจ่ายเกี่ยวเนื่องกับการปฏิบัติราชการที่ไม่เข้าลักษณะรายจ่ายงบรายจ่ายอื่น ๆ		
โครงการช่วยเหลือผู้ประสบสาธารณภัย	จำนวน	30,000 บาท
<p>เพื่อเป็นค่าใช้จ่ายในการช่วยเหลือประชาชนเพื่อเยียวยา ฟื้นฟู หลังเกิดสาธารณภัย ด้านการป้องกันและระงับโรคติดต่อ และอื่นๆ ตามระเบียบกระทรวงมหาดไทยว่าด้วยค่าใช้จ่ายเพื่อช่วยเหลือประชาชนตามอำนาจหน้าที่ขององค์กรปกครองส่วนท้องถิ่น พ.ศ.2560 รวมทั้งที่แก้ไขเพิ่มเติม และแผนพัฒนาท้องถิ่น พ.ศ.2566-2570 หน้า 96</p>		

โครงการป้องกันโรคพิษสุนัขบ้า

จำนวน

50,000 บาท

เพื่อเป็นค่าใช้จ่ายตาม "โครงการป้องกันโรคพิษสุนัขบ้า" ภายใต้โครงการสัตว์ปลอดโรค คนปลอดภัย จากโรคพิษสุนัขบ้า ตามพระปณิธานของ ศาสตราจารย์ ดร.สมเด็จพระเจ้าน้องนางเธอเจ้าฟ้าจุฬาภรณวลัยลักษณ์ อัครราชกุมารี กรมพระศรีสวางควัฒน วรขัตติยราชนารี ในการป้องกันและระงับโรคติดต่อ โรคพิษสุนัขบ้า จากสุนัขและแมว หรือสัตว์พาหะนำโรคอื่น เช่น ค่ายาและเวชภัณฑ์ ค่าป้าย การอบรมให้ความรู้ คำวัสดุอื่นๆ ที่จำเป็น ตามระเบียบกระทรวงมหาดไทย ว่าด้วยค่าใช้จ่ายในการจัดสวัสดิภาพสัตว์ขององค์กรปกครองส่วนท้องถิ่น พ.ศ. 2562 หรือตามกฎหมาย หรือหนังสือสั่งการอื่นที่เกี่ยวข้อง และแผนพัฒนาท้องถิ่น พ.ศ.2566-2570 หน้า 92

ค่าวัสดุ

รวม

80,000 บาท

วัสดุวิทยาศาสตร์หรือการแพทย์

จำนวน

80,000 บาท

เพื่อจ่ายเป็นค่าวัสดุวิทยาศาสตร์หรือการแพทย์ (วัสดุคงทน วัสดุสิ้นเปลือง วัสดุอุปกรณ์ประกอบและอะไหล่) เช่น ชุดเครื่องมือผ่าตัด ที่วางกรวยแก้ว กระจกตวง เบ้าหลอม หูฟัง (Stethoscope) สำลีและผ้าพันแผล ยาและเวชภัณฑ์ แอลกอฮอล์ ฟิล์มเอกซเรย์ เคมีภัณฑ์ และอื่นๆ ตามระเบียบกระทรวงมหาดไทย ว่าด้วยการเบิกค่าใช้จ่ายในการบริหารงานขององค์กรปกครองส่วนท้องถิ่น พ.ศ.2562 รวมแก้ไขเพิ่มเติม หรือตามกฎหมาย หรือหนังสือสั่งการอื่นที่เกี่ยวข้อง

งบเงินอุดหนุน	รวม	400,000 บาท
เงินอุดหนุน	รวม	400,000 บาท
เงินอุดหนุนองค์กรประชาชน		
อุดหนุนคณะกรรมการหมู่บ้าน ม.1 - ม.20 ต.สำราญใต้	จำนวน	400,000 บาท
<p>เพื่ออุดหนุนคณะกรรมการหมู่บ้าน หมู่ที่ 1- หมู่ที่ 20 ต.สำราญใต้ เพื่อดำเนินงานตามแนวทางโครงการพระราชดำริด้านสาธารณสุข เช่น โครงการอบรมหมอหมู่บ้านในพระราชดำริ, โครงการสืบสานพระราชปณิธานสมเด็จพระเจ้าตากสินมหาราช , โครงการควบคุมโรคขาดสารไอโอดีนของสมเด็จพระเทพรัตนสุภาฯสยามบรมราชกุมารี และโครงการตามพระราชดำริด้านสาธารณสุขอื่นๆ หมู่บ้านละ 20,000 บาท ตามระเบียบกระทรวงมหาดไทย ว่าด้วยเงินอุดหนุนขององค์กรปกครองส่วนท้องถิ่น พ.ศ. 2559 และหรือรวมแก้ไขเพิ่มเติม หรือตามกฎหมาย หรือหนังสือสั่งการอื่นที่เกี่ยวข้อง และแผนพัฒนาท้องถิ่น พ.ศ.2566-2570 หน้า 92</p>		

แผนงานสังคมสงเคราะห์

งานบริหารทั่วไปเกี่ยวกับสังคมสงเคราะห์	รวม	660,840 บาท
งบบุคลากร	รวม	600,840 บาท
เงินเดือน (ฝ่ายประจำ)	รวม	600,840 บาท
เงินเดือนข้าราชการ หรือพนักงานส่วนท้องถิ่น	จำนวน	429,240 บาท
<p>เพื่อจ่ายเป็นเงินเดือนพร้อมเงินปรับปรุงเงินเดือน จำนวน 12 เดือน รวม 2 ราย ดังนี้</p> <p>1.นักพัฒนาชุมชน ระดับปฏิบัติการ/ชำนาญการ</p> <p>2.เจ้าพนักงานพัฒนาชุมชน ระดับปฏิบัติงาน/ชำนาญงาน</p> <p>หรือตามที่มีการปรับแผนอัตรากำลังเพิ่มเติม พ.ศ. 2564-2566</p>		

ค่าตอบแทนพนักงานจ้าง	จำนวน	147,600 บาท
<p>เพื่อจ่ายเป็นเงินค่าตอบแทน พร้อมทั้งเงินเลื่อนค่าตอบแทน จำนวน 12 เดือน รวม 1 ราย ดังนี้ พนักงานจ้างตามภารกิจ ในตำแหน่ง ผช.เจ้าพนักงานพัฒนาชุมชน (ปวส.) และหรือตามที่มีการปรับแผนอัตรากำลังเพิ่มเติม พ.ศ. 2564-2566</p>		
เงินเพิ่มต่าง ๆ ของพนักงานจ้าง	จำนวน	24,000 บาท
<p>เพื่อจ่ายเป็นเงินเพิ่มการครองชีพชั่วคราวให้กับ พนักงานส่วน ตำบล ลูกจ้างประจำ พนักงานจ้าง ที่มีสิทธิ ตาม ประกาศ คณะกรรมการกลางพนักงานส่วนตำบล เรื่อง กำหนดมาตรฐานทั่วไป เกี่ยวกับหลักเกณฑ์การให้พนักงานส่วนตำบล ลูกจ้าง และ พนักงานจ้าง ขององค์การบริหารส่วนตำบลได้รับเงินเพิ่มการครองชีพชั่วคราวรวมแก้ไขเพิ่มเติม หรือตามกฎหมาย หรือหนังสือสั่งการอื่นที่เกี่ยวข้อง</p>		
งบดำเนินงาน	รวม	60,000 บาท
ค่าตอบแทน	รวม	60,000 บาท
ค่าเช่าบ้าน	จำนวน	50,000 บาท
<p>เพื่อจ่ายเป็นเงินค่าเช่าบ้านให้กับพนักงานส่วนตำบล ที่มีสิทธิเบิก ค่าเช่าบ้านตามระเบียบกระทรวงมหาดไทย ว่าด้วยค่าเช่าบ้านของข้าราชการส่วนท้องถิ่น พ.ศ.2548 รวมแก้ไขเพิ่มเติม หรือตาม กฎหมาย หรือหนังสือสั่งการอื่นที่เกี่ยวข้อง</p>		
เงินช่วยเหลือการศึกษาบุตร		
เงินช่วยเหลือการศึกษาบุตรข้าราชการ/พนักงาน/ลูกจ้างประจำ	จำนวน	10,000 บาท
<p>เพื่อจ่ายเป็นเงินช่วยเหลือการศึกษาบุตรให้แก่พนักงานส่วน ตำบล ผู้บริหาร และลูกจ้างประจำ ตามระเบียบกระทรวง มหาดไทย ว่าด้วยเงินสวัสดิการเกี่ยวกับการศึกษาบุตรของ อปท . พ.ศ.2563 รวมแก้ไขเพิ่มเติม หรือตามกฎหมาย หรือหนังสือสั่ง การอื่นที่เกี่ยวข้อง</p>		

งานสวัสดิการสังคมและสังคมสงเคราะห์	รวม	150,000 บาท
งบดำเนินงาน	รวม	150,000 บาท
ค่าใช้จ่าย	รวม	150,000 บาท
รายจ่ายเกี่ยวเนื่องกับการปฏิบัติราชการที่ไม่เข้าลักษณะรายจ่ายงบรายจ่ายอื่น ๆ		
โครงการช่วยเหลือผู้ประสบสาธารณภัย	จำนวน	150,000 บาท
เพื่อเป็นค่าใช้จ่ายในการช่วยเหลือประชาชนเพื่อเยียวยา พันฟู หลังเกิดสาธารณภัย ด้านส่งเสริมและพัฒนาคุณภาพชีวิต และอื่นๆ ตามระเบียบกระทรวงมหาดไทยว่าด้วยค่าใช้จ่ายเพื่อช่วยเหลือประชาชนตามอำนาจหน้าที่ขององค์กรปกครองส่วนท้องถิ่น พ.ศ.2560 รวมทั้งที่แก้ไขเพิ่มเติม และแผนพัฒนาท้องถิ่น พ.ศ.2566-2570 หน้า 87		

แผนงานเคหะและชุมชน

งานบริหารทั่วไปเกี่ยวกับเคหะและชุมชน	รวม	642,880 บาท
งบบุคลากร	รวม	542,880 บาท
เงินเดือน (ฝ่ายประจำ)	รวม	542,880 บาท
เงินเดือนข้าราชการ หรือพนักงานส่วนท้องถิ่น	จำนวน	199,800 บาท
เพื่อจ่ายเป็นเงินเดือนพร้อมปรับปรุงเงินเดือน จำนวน 12 เดือน รวม 1 ราย ในตำแหน่ง นายช่างไฟฟ้า ระดับปฏิบัติงาน/ชำนาญงาน หรือตามที่มีการปรับแผนอัตรากำลังเพิ่มเติม พ.ศ. 2564-2566		
ค่าตอบแทนพนักงานจ้าง	จำนวน	343,080 บาท
เพื่อจ่ายเป็นเงินค่าตอบแทน พร้อมทั้งเงินเลื่อนค่าตอบแทน จำนวน 12 เดือน รวม 2 ราย พนักงานจ้างตามภารกิจ ในตำแหน่ง ผช.นายช่างไฟฟ้า 2 อัตรา หรือตามที่มีการปรับแผนอัตรากำลังเพิ่มเติม พ.ศ. 2564-2566		

งบดำเนินงาน	รวม	100,000 บาท
ค่าวัสดุ	รวม	100,000 บาท
วัสดุไฟฟ้าและวิทยุ	จำนวน	100,000 บาท
<p>เพื่อจ่ายเป็นค่าวัสดุไฟฟ้าและวิทยุ (วัสดุคงทน วัสดุสิ้นเปลือง วัสดุอุปกรณ์ประกอบและอะไหล่) เช่น ไมโครโฟน ขาดังไมโครโฟน หัวแร้งไฟฟ้า เครื่องวัดกระแสไฟฟ้า เครื่องวัดแรงดันไฟฟ้า พีวส์ เทปพันสายไฟ สายไฟฟ้า หลอดไฟฟ้า หลอดไฟ ดอกลำโพง ฮอว์นลำโพง แผงวงจร ผังแสดงวงจรต่างๆ แผงบังคับทางไฟ และอื่นๆ ตามระเบียบกระทรวงมหาดไทย ว่าด้วยการเบิกค่าใช้จ่ายในการบริหารงานขององค์กรปกครองส่วนท้องถิ่น พ.ศ.2562 รวมแก้ไขเพิ่มเติม หรือตามกฎหมาย หรือหนังสือสั่งการอื่นที่เกี่ยวข้อง</p>		
งานไฟฟ้าและประปา	รวม	200,000 บาท
งบเงินอุดหนุน	รวม	200,000 บาท
เงินอุดหนุน	รวม	200,000 บาท
เงินอุดหนุนรัฐวิสาหกิจ		
อุดหนุนการไฟฟ้าส่วนภูมิภาคอำเภอสมเด็จ	จำนวน	200,000 บาท
<p> เพื่อขยายเขตไฟฟ้า</p> <p> 1.บ้านโคกสำราญ หมู่ที่ 1 จำนวน 100,000 บาท</p> <p> 2.บ้านโนนหนองไฮ หมู่ที่ 18 จำนวน 100,000 บาท</p> <p> ตามอำนาจหน้าที่ตาม พ.ร.บ.สภาพัฒนาฯ มาตรา 68 (2) ตามระเบียบกระทรวงมหาดไทย ว่าด้วยเงินอุดหนุนขององค์กรปกครองส่วนท้องถิ่น พ.ศ.2559 และหรือรวมแก้ไขเพิ่มเติม หรือตามกฎหมาย หรือหนังสือสั่งการอื่นที่เกี่ยวข้อง และแผนพัฒนาท้องถิ่น พ.ศ.2566-2570 หน้า 62,67</p>		

งานสวนสาธารณะ	รวม	190,000 บาท
งบดำเนินงาน	รวม	190,000 บาท
ค่าใช้จ่าย	รวม	40,000 บาท
รายจ่ายเพื่อให้ได้มาซึ่งบริการ		
รายจ่ายเพื่อให้ได้มาซึ่งบริการ	จำนวน	40,000 บาท
เพื่อจ่ายเป็นรายจ่ายเพื่อให้ได้มาซึ่งบริการ เช่น ค่าถ่ายเอกสาร ค่าเย็บหนังสือหรือเข้าปกหนังสือ ค่าซักรีด ค่ากำจัดขยะหรือสิ่งปฏิกูล ค่าระวางบรรทุก ค่าเช่าทรัพย์สิน ค่าโฆษณา และเผยแพร่ประชาสัมพันธ์ค่าธรรมเนียมต่าง ๆ ค่าเบี้ยประกัน ค่าใช้จ่ายในการดำเนินคดีตามคำพิพากษา ค่าจ้างบริการบุคคลภายนอก เช่น จ้างเหมาบุคคลปฏิบัติงานประจำศูนย์กู้ชีพกู้ภัย เพื่อรับแจ้งเหตุเจ็บป่วยฉุกเฉิน และรับส่งผู้ป่วย		
ค่าวัสดุ	รวม	150,000 บาท
วัสดุก่อสร้าง	จำนวน	30,000 บาท
เพื่อจ่ายเป็นค่าวัสดุก่อสร้าง (วัสดุคงทน วัสดุสิ้นเปลือง วัสดุอุปกรณ์ประกอบและอะไหล่) เช่น ไม้ต่างๆ ค้อน คีม ชะแลง จอบ ทราวย ยางมะตอยสำเร็จรูป อิฐหรือซีเมนต์ บล็อก กระเบื้อง สังกะสี และอื่นๆ ตามระเบียบกระทรวงมหาดไทย ว่าด้วยการเบิกค่าใช้จ่ายในการบริหารงานขององค์กรปกครองส่วนท้องถิ่น พ.ศ.2562 รวมแก้ไขเพิ่มเติม หรือตามกฎหมาย หรือหนังสือสั่งการอื่นที่เกี่ยวข้อง		
วัสดุการเกษตร	จำนวน	50,000 บาท
เพื่อจ่ายเป็นค่าวัสดุการเกษตร (วัสดุคงทน วัสดุสิ้นเปลือง วัสดุอุปกรณ์ประกอบและอะไหล่) เช่น เคียว สปริงเกิลเลอร์ (Sprinkler) จอบหมุน จานพรวน ผานไถกระทะ คราดซีพรวนดิน ปุ๋ย ยาป้องกันและกำจัดศัตรูพืชและสัตว์ อาหาร สัตว์ พืชและสัตว์ หัวกะโหลกดูต้นไม้ และอื่นๆ ตามระเบียบกระทรวงมหาดไทย ว่าด้วยการเบิกค่าใช้จ่ายในการบริหารงานขององค์กรปกครองส่วนท้องถิ่น พ.ศ.2562 รวมแก้ไขเพิ่มเติม หรือตามกฎหมาย หรือหนังสือสั่งการอื่นที่เกี่ยวข้อง		

วัสดุสนาม	จำนวน	70,000 บาท
<p>เพื่อจ่ายเป็นค่าวัสดุสนาม (วัสดุคงทน วัสดุสิ้นเปลือง) เช่น เต็นท์นอน/เต็นท์สนามขนาดเล็ก ถุงนอน สนาม เข็มทิศ เปลสนาม ม้าหิน หญ้าสนาม โครงลวดรูปสัตว์ และอื่นๆ ตามระเบียบกระทรวงมหาดไทย ว่าด้วยการเบิกค่าใช้จ่ายในการบริหารงานขององค์กรปกครองส่วนท้องถิ่น พ.ศ. 2562 รวมแก้ไขเพิ่มเติม หรือตามกฎหมาย หรือหนังสือสั่งการอื่นที่เกี่ยวข้อง</p>		
งานกำจัดขยะมูลฝอยและสิ่งปฏิกูล	รวม	550,000 บาท
งบดำเนินงาน	รวม	550,000 บาท
ค่าใช้จ่าย	รวม	250,000 บาท
รายจ่ายเพื่อให้ได้มาซึ่งบริการ		
รายจ่ายเพื่อให้ได้มาซึ่งบริการ	จำนวน	250,000 บาท
<p>เพื่อจ่ายเป็นรายจ่ายเพื่อให้ได้มาซึ่งบริการ เช่น ค่าถ่ายเอกสาร ค่าเย็บหนังสือหรือเข้าปกหนังสือ ค่าซักรีด ค่ากำจัดขยะหรือสิ่งปฏิกูล ค่าระวางบรรทุก ค่าเช่าทรัพย์สิน ค่าโฆษณา และเผยแพร่ประชาสัมพันธ์ค่าธรรมเนียมต่าง ๆ ค่าเบี้ยประกัน ค่าใช้จ่ายในการดำเนินคดีตามคำพิพากษา ค่าจ้างบริการบุคคลภายนอก และอื่นๆ ตามระเบียบกระทรวงมหาดไทย ว่าด้วยการเบิกค่าใช้จ่ายในการบริหารงานขององค์กรปกครองส่วนท้องถิ่น พ.ศ. 2562 รวมแก้ไขเพิ่มเติม หรือตามกฎหมาย หรือหนังสือสั่งการอื่นที่เกี่ยวข้อง</p>		
ค่าวัสดุ	รวม	300,000 บาท
วัสดุงานบ้านงานครัว	จำนวน	300,000 บาท
<p>เพื่อจ่ายเป็นค่าวัสดุงานบ้านงานครัว (วัสดุคงทน วัสดุสิ้นเปลือง) เช่น หม้อ กระทะ กะละมัง ตะหลิว กรอบรูป ผงซักฟอก สบู่ น้ำยาดับกลิ่น แปรง ไม้กวาด และอื่นๆ ตามระเบียบกระทรวงมหาดไทย ว่าด้วยการเบิกค่าใช้จ่ายในการบริหารงานขององค์กรปกครองส่วนท้องถิ่น พ.ศ. 2562 รวมแก้ไขเพิ่มเติม หรือตามกฎหมาย หรือหนังสือสั่งการอื่นที่เกี่ยวข้อง</p>		

แผนงานสร้างความเข้มแข็งของชุมชน

งานส่งเสริมและสนับสนุนความเข้มแข็งชุมชน	รวม	280,000 บาท
งบดำเนินงาน	รวม	50,000 บาท
ค่าใช้จ่าย	รวม	50,000 บาท
รายจ่ายเกี่ยวเนื่องกับการปฏิบัติราชการที่ไม่เข้าลักษณะรายจ่ายงบรายจ่ายอื่น ๆ		
โครงการเด็กดี มีคุณธรรม สร้างสรรค์สังคมไทย	จำนวน	50,000 บาท
เพื่อเป็นค่าใช้จ่ายตาม " โครงการเด็กดี มีคุณธรรม สร้างสรรค์สังคมไทย" ในการจัดกิจกรรมฝึกอบรมป้องกันแก้ไขปัญหายาเสพติด อบรมคุณธรรม การอนุรักษ์สิ่งแวดล้อม ในกลุ่มเยาวชน นักเรียนในสถานศึกษา เพื่อส่งเสริมการพัฒนา เด็ก เยาวชน ผู้สูงอายุ และผู้พิการ ตาม พระราชบัญญัติสภาตำบลและองค์การบริหารส่วนตำบล พ.ศ.2537 รวมแก้ไขเพิ่มเติม มาตรา 67 (6) เช่น ค่าอาหาร อาหารว่าง ค่าวัสดุ ค่าวิทยากร และ		
อื่นๆ ระเบียบกระทรวงมหาดไทย ว่าด้วยการเบิกค่าใช้จ่ายในการจัดงาน จัดกิจกรรมสาธารณะ การส่งเสริมกีฬา และการแข่งขันกีฬาขององค์กรปกครองส่วนท้องถิ่น พ.ศ.2564 รวมแก้ไขเพิ่มเติม หรือตามกฎหมาย หรือหนังสือสั่งการอื่นที่เกี่ยวข้อง และ		
แผนพัฒนาท้องถิ่น พ.ศ.2566-2570 หน้า 90		

งบเงินอุดหนุน	รวม	230,000 บาท
เงินอุดหนุน	รวม	230,000 บาท

เงินอุดหนุนส่วนราชการ

โครงการอุดหนุนส่วนราชการในการป้องกันและแก้ไขปัญหายาเสพติด	จำนวน	30,000 บาท
-----------------------------------------------------------	-------	------------

เพื่อจ่ายเป็นเงินอุดหนุนที่ทำการปกครองจังหวัดกาฬสินธุ์ ในการจัดกิจกรรมการรักษาความสงบเรียบร้อย การส่งเสริมและสนับสนุนการป้องกันและรักษาความปลอดภัยในชีวิตและทรัพย์สิน เช่น ปัญหายาเสพติด ปัญหาอาชญากรรม ปัญหาสังคมต่างๆ ตามพระราชบัญญัติกำหนดแผนและขั้นตอนการกระจายอำนาจให้แก่องค์กรปกครองส่วนท้องถิ่น พ.ศ.2542 รวมแก้ไขเพิ่มเติม มาตรา 16 (30) เช่น ค่าอาหาร อาหารว่าง ค่าวัสดุ และอื่นๆ ตามระเบียบกระทรวงมหาดไทย ว่าด้วยเงินอุดหนุนขององค์กรปกครองส่วนท้องถิ่น พ.ศ.2559 หรือตามกฎหมาย หรือหนังสือสั่งการอื่นที่เกี่ยวข้อง และแผนพัฒนาท้องถิ่น พ.ศ.2566-2570 หน้า 89

เงินอุดหนุนองค์กรประชาชน

โครงการอุดหนุนคณะกรรมการหมู่บ้าน	จำนวน	200,000 บาท
----------------------------------	-------	-------------

เพื่อจ่ายเป็นเงินอุดหนุนคณะกรรมการหมู่บ้าน หมู่ที่ 1- หมู่ที่ 20 ต.สำราญใต้ หมู่บ้านละ 10,000 บาท ในการจัดกิจกรรมการรักษาความสงบเรียบร้อย การส่งเสริมและสนับสนุนการป้องกันและรักษาความปลอดภัยในชีวิตและทรัพย์สิน เช่น ปัญหายาเสพติด ปัญหาอาชญากรรม ปัญหาสังคมต่างๆ ตามพระราชบัญญัติกำหนดแผนและขั้นตอนการกระจายอำนาจให้แก่องค์กรปกครองส่วนท้องถิ่น พ.ศ.2542 รวมแก้ไขเพิ่มเติม มาตรา 16 (30) เช่น ค่าอาหาร อาหารว่าง ค่าวัสดุ และอื่นๆ ตามระเบียบกระทรวงมหาดไทย ว่าด้วยเงินอุดหนุนขององค์กรปกครองส่วนท้องถิ่น พ.ศ.2559 หรือตามกฎหมาย หรือหนังสือสั่งการอื่นที่เกี่ยวข้อง และ แผนพัฒนาท้องถิ่น พ.ศ.2566-2570 หน้า 89

แผนงานการศาสนา วัฒนธรรม และนันทนาการ

งานกีฬาและนันทนาการ	รวม	260,000 บาท
งบดำเนินงาน	รวม	260,000 บาท
ค่าใช้จ่าย	รวม	250,000 บาท
รายจ่ายเกี่ยวเนื่องกับการปฏิบัติราชการที่ไม่เข้าลักษณะรายจ่ายงบรายจ่ายอื่น ๆ		
โครงการส่งเสริมการแข่งขันกีฬา	จำนวน	250,000 บาท

เพื่อเป็นค่าใช้จ่ายตามโครงการส่งเสริมการแข่งขันกีฬา ในกิจกรรม ดังนี้

1.กิจกรรมจัดแข่งขันกีฬาสามัคคี เพื่อส่งเสริมและสนับสนุนการสร้างความปลอดภัยของสมานฉันท์ สำหรับข้าราชการ เจ้าหน้าที่ ผู้นำท้องถิ่น ผู้นำท้องถื่น กลุ่มองค์กร และประชาชนทั่วไป เป็นการส่งเสริมกีฬา

2.กิจกรรมจัดส่งนักกีฬาเข้าร่วมการแข่งขัน กรณี อบต.สำราญใต้ จัดการแข่งขัน หน่วยงานราชการร่วมกับองค์กรปกครองส่วนท้องถิ่นจัดการแข่งขัน หรือหน่วยงานอื่นๆ จัดการแข่งขัน เพื่อส่งเสริมและสนับสนุนการ เยาวชน ประชาชนทั่วไป เข้าร่วมการแข่งขัน

เพื่อส่งเสริมกีฬา ตามพระราชบัญญัติกำหนดแผนและขั้นตอนการกระจายอำนาจให้แก่องค์กรปกครองส่วนท้องถิ่น พ.ศ.2542 รวมแก้ไขเพิ่มเติม มาตรา 16 (14) เช่น ค่าอาหาร อาหาร

ว่าง ป้าย เครื่องเสียง ค่ารางวัล และอื่นๆ ระเบียบกระทรวงมหาดไทย ว่าด้วยการเบิกค่าใช้จ่ายในการจัดงาน จัดกิจกรรมสาธารณะ การส่งเสริมกีฬา และการแข่งขันกีฬาขององค์กรปกครองส่วนท้องถิ่น พ.ศ.2564 รวมแก้ไขเพิ่มเติม หรือตามกฎหมาย หรือหนังสือสั่งการอื่นที่เกี่ยวข้อง และแผนพัฒนาท้องถิ่น พ.ศ.2566-2570 หน้า 80

ค่าวัสดุ	รวม	10,000 บาท
วัสดุกีฬา	จำนวน	10,000 บาท
<p>เพื่อจ่ายเป็นค่าวัสดุการกีฬา (วัสดุคงทน วัสดุสิ้นเปลือง) เช่น ห่วงยาง ไม้ตีป้องกัน ไม้แบดมินตัน ไม้เทนนิส เชือกกระโดด ดาบสองมือ ตาข่ายกีฬา ลูกป้องกัน ลูกแบดมินตัน ลูกเทนนิส ลูกฟุตบอล และอื่นๆ ตามระเบียบกระทรวงมหาดไทย ว่าด้วยการเบิกค่าใช้จ่ายในการบริหารงานขององค์กรปกครองส่วนท้องถิ่น พ.ศ.2562 รวมแก้ไขเพิ่มเติม หรือตามกฎหมาย หรือหนังสือสั่งการอื่นที่เกี่ยวข้อง</p>		
งานศาสนาวัดนธรรมท้องถิ่น	รวม	460,000 บาท
งบดำเนินงาน	รวม	410,000 บาท
ค่าใช้จ่าย	รวม	410,000 บาท
<p>รายจ่ายเกี่ยวกับการปฏิบัติราชการที่ไม่เข้าลักษณะรายจ่ายบรายจ่ายอื่น ๆ</p>		
โครงการสืบสานงานประเพณีบุญบั้งไฟ	จำนวน	200,000 บาท
<p>เพื่อเป็นค่าใช้จ่ายตามโครงการสืบสานงานประเพณีบุญบั้งไฟ ตามประกาศ จ.กาฬสินธุ์ เรื่องประเพณีท้องถิ่นของ อปท. จ.กาฬสินธุ์ ลงวันที่ 6 มี.ค.2562 เพื่อส่งเสริมการศึกษา ศาสนา และวัฒนธรรม บำรุงศิลปะ จารีตประเพณี ภูมิปัญญาท้องถิ่น และวัฒนธรรมอันดีของท้องถิ่น ตาม พระราชบัญญัติสภาตำบลและองค์การบริหารส่วนตำบล พ.ศ.2537 รวมแก้ไขเพิ่มเติม มาตรา 67 (5) (8) เช่น ค่าอาหาร อาหารว่าง ป้าย เครื่องเสียง ค่ารางวัล และอื่นๆ ตามระเบียบกระทรวงมหาดไทย ว่าด้วยการเบิกค่าใช้จ่ายในการจัดงาน จัดกิจกรรมสาธารณะ การส่งเสริมกีฬา และการแข่งขันกีฬาขององค์กรปกครองส่วนท้องถิ่น พ.ศ.2564 หรือตามกฎหมาย หรือหนังสือสั่งการอื่นที่เกี่ยวข้อง และแผนพัฒนาท้องถิ่น พ.ศ.2566-2570 หน้า 81</p>		

โครงการสืบสานงานประเพณีสงกรานต์

จำนวน

100,000 บาท

เพื่อเป็นค่าใช้จ่ายตามโครงการสืบสานงานประเพณีสงกรานต์ เพื่อส่งเสริมการศึกษา ศาสนาและวัฒนธรรม บำรุงศิลปะ จารีตประเพณี ภูมิปัญญาท้องถิ่น และวัฒนธรรมอันดีของท้องถิ่น ตาม พระราชบัญญัติสภาตำบลและองค์การบริหารส่วนตำบล พ.ศ.2537 รวมแก้ไขเพิ่มเติม มาตรา 67 (5) (8) เช่น ค่าอาหาร อาหารว่าง ป้าย เครื่องเสียง ค่ารางวัล และอื่นๆ ตามระเบียบกระทรวงมหาดไทย ว่าด้วยการเบิกค่าใช้จ่ายในการจัดงาน จัดกิจกรรมสาธารณะ การส่งเสริมกีฬา และการแข่งขันกีฬาขององค์กรปกครองส่วนท้องถิ่น พ.ศ.2564 หรือตามกฎหมาย หรือหนังสือสั่งการอื่นที่เกี่ยวข้อง และแผนพัฒนาท้องถิ่น พ.ศ.2566-2570 หน้า 80

โครงการสืบสานงานประเพณีสัปดาห์เทศกาลหลักเมืองอำเภอสามชัย

จำนวน

50,000 บาท

เพื่อเป็นค่าใช้จ่ายตามโครงการสืบสานงานประเพณีสัปดาห์เทศกาลหลักเมืองอำเภอสามชัย ตามประกาศ จ.กาฬสินธุ์ เรื่องประเพณีท้องถิ่นของ อบท. จ.กาฬสินธุ์ ลงวันที่ 6 มี.ค.2562 เพื่อส่งเสริมการศึกษา ศาสนาและวัฒนธรรม บำรุงศิลปะ จารีตประเพณี ภูมิปัญญาท้องถิ่น และวัฒนธรรมอันดีของท้องถิ่น ตาม พระราชบัญญัติสภาตำบลและองค์การบริหารส่วนตำบล พ.ศ.2537 รวมแก้ไขเพิ่มเติม มาตรา 67 (5) (8) เช่น ค่าอาหาร อาหารว่าง ป้าย เครื่องเสียง ค่ารางวัล และอื่นๆ ตามระเบียบกระทรวงมหาดไทย ว่าด้วยการเบิกค่าใช้จ่ายในการจัดงาน จัดกิจกรรมสาธารณะ การส่งเสริมกีฬา และการแข่งขันกีฬาขององค์กรปกครองส่วนท้องถิ่น พ.ศ.2564 หรือตามกฎหมาย หรือหนังสือสั่งการอื่นที่เกี่ยวข้อง และแผนพัฒนาท้องถิ่น 2566-2570 หน้า 81

โครงการสืบสานประเพณีทำบุญวันสำคัญทางพระพุทธศาสนา	จำนวน	30,000 บาท
<p>เพื่อเป็นค่าใช้จ่ายตามโครงการสืบสานประเพณีทำบุญวันสำคัญทางพระพุทธศาสนา ตามประกาศ จ.กาฬสินธุ์ เรื่องประเพณีท้องถิ่นของ อปท. จ.กาฬสินธุ์ ลงวันที่ 6 มี.ค.2562 เพื่อส่งเสริมการศึกษา ศาสนาและวัฒนธรรม บำรุงศิลปะ จารีต ประเพณี ภูมิปัญญาท้องถิ่น และวัฒนธรรมอันดีของท้องถิ่น ตาม พระราชบัญญัติสภาพัฒนาการปกครองส่วนท้องถิ่น พ.ศ.2537 รวมแก้ไขเพิ่มเติม มาตรา 67 (5) (8) เช่น ค่าอาหาร อาหารว่าง ป้าย เครื่องเสียง ค่ารางวัล และอื่นๆ ตามระเบียบกระทรวงมหาดไทย ว่าด้วยการเบิกค่าใช้จ่ายในการจัดงาน จัดกิจกรรมสาธารณะ การส่งเสริมกีฬา และการแข่งขันกีฬาขององค์กรปกครองส่วนท้องถิ่น พ.ศ.2564 หรือตาม กฎหมาย หรือหนังสือสั่งการอื่นที่เกี่ยวข้อง และแผนพัฒนาท้องถิ่น 2566-2570 หน้า 82</p>		

โครงการสืบสานประเพณีฮีตสิบสองครองสิบสี่	จำนวน	30,000 บาท
<p>เพื่อเป็นค่าใช้จ่ายตามโครงการสืบสานประเพณีฮีตสิบสองครองสิบสี่ ตามประกาศ จ.กาฬสินธุ์ เรื่องประเพณีท้องถิ่นของ อปท. จ.กาฬสินธุ์ ลงวันที่ 6 มี.ค.2562 เพื่อส่งเสริมการศึกษา ศาสนาและวัฒนธรรม บำรุงศิลปะ จารีต ประเพณี ภูมิปัญญาท้องถิ่น และวัฒนธรรมอันดีของท้องถิ่น ตาม พระราชบัญญัติสภาพัฒนาการปกครองส่วนท้องถิ่น พ.ศ.2537 รวมแก้ไขเพิ่มเติม มาตรา 67 (5) (8) เช่น ค่าอาหาร อาหารว่าง ป้าย เครื่องเสียง ค่ารางวัล และอื่นๆ ตามระเบียบกระทรวงมหาดไทย ว่าด้วยการเบิกค่าใช้จ่ายในการจัดงาน จัดกิจกรรมสาธารณะ การส่งเสริมกีฬา และการแข่งขันกีฬาขององค์กรปกครองส่วนท้องถิ่น พ.ศ.2564 หรือตาม กฎหมาย หรือหนังสือสั่งการอื่นที่เกี่ยวข้อง และแผนพัฒนาท้องถิ่น พ.ศ.2566-2570 หน้า 82</p>		

งบเงินอุดหนุน	รวม	50,000 บาท
เงินอุดหนุน	รวม	50,000 บาท
เงินอุดหนุนส่วนราชการ		
อุดหนุนอำเภอสามชัย	จำนวน	50,000 บาท

เพื่ออุดหนุนอำเภอสามชัย ในโครงการสืบสานงานประเพณี
 สักการะศาลหลักเมืองอำเภอสามชัย ตามประกาศ จ.
 .ภาพสินธุ์ เรื่องประเพณีท้องถิ่นของ อบท. จ.ภาพสินธุ์ ลงวัน
 ที่ 6 มี.ค.2562 เพื่อส่งเสริมการศึกษา ศาสนาและ
 วัฒนธรรม บำรุงศิลปะ จารีตประเพณี ภูมิปัญญาท้องถิ่น และ
 วัฒนธรรมอันดีของท้องถิ่น ตาม พระราชบัญญัติสภาพัฒนาการ
 และ อบค.บริการส่วนตำบล พ.ศ.2537 รวมแก้ไขเพิ่ม
 เต็ม มาตรา 67 (5) (8) เช่น ค่าอาหาร อาหารว่าง ป้าย เครื่อง
 เสี่ยง ค่ารางวัล และอื่นๆ ตามระเบียบกระทรวงมหาดไทย ว่า
 ด้วยเงินอุดหนุนขององค์กรปกครองส่วนท้องถิ่น พ.ศ.2559 หรือ
 ตามกฎหมาย หรือหนังสือสั่งการอื่นที่เกี่ยวข้อง และแผนพัฒนา
 ท้องถิ่น พ.ศ.2566-2570 หน้า 82

แผนงานอุตสาหกรรมและการโยธา

งานบริหารทั่วไปเกี่ยวกับอุตสาหกรรมและการโยธา	รวม	1,846,480 บาท
งบบุคลากร	รวม	1,413,880 บาท
เงินเดือน (ฝ่ายประจำ)	รวม	1,413,880 บาท
เงินเดือนข้าราชการ หรือพนักงานส่วนท้องถิ่น	จำนวน	1,043,040 บาท

เพื่อจ่ายเป็นเงินเดือนพร้อมปรับปรุงเงินเดือน จำนวน 12
 เดือน รวม 3 ราย ในตำแหน่งดังนี้
 1.ผู้อำนวยการช่าง (นักบริหารงานช่าง ระดับต้น)
 2.นายช่างโยธา ระดับปฏิบัติงาน/ชำนาญงาน จำนวน 2 อัตรา
 หรือตามที่มีการปรับแผนอัตรากำลังเพิ่มเติม พ.ศ. 2564-2566

เงินประจำตำแหน่ง	จำนวน	42,000 บาท
เพื่อจ่ายเป็นเงินประจำตำแหน่งตามอัตราเงินประจำตำแหน่งของพนักงานส่วนตำบล ตาม ประกาศ คณะกรรมการมาตรฐานการบริหารงานบุคคลส่วนท้องถิ่น เรื่อง กำหนดมาตรฐานกลางการบริหารบุคคลส่วนท้องถิ่น รวมแก้ไขเพิ่มเติม หรือตามกฎหมาย หรือหนังสือสั่งการอื่นที่เกี่ยวข้อง		
ค่าตอบแทนพนักงานจ้าง	จำนวน	324,840 บาท
เพื่อจ่ายเป็นเงินค่าตอบแทน พร้อมทั้งเงินเลื่อนค่าตอบแทนจำนวน 12 เดือน รวม 2 ราย ในตำแหน่งดังนี้ พนักงานจ้างตามภารกิจ 1. ผช.เจ้าพนักงานธุรการ 2. ผช.นายช่างผังเมือง หรือตามที่มีการปรับแผนอัตรากำลังเพิ่มเติม พ.ศ. 2564-2566		
เงินเพิ่มต่าง ๆ ของพนักงานจ้าง	จำนวน	4,000 บาท
เพื่อจ่ายเป็นเงินเพิ่มการครองชีพชั่วคราวให้กับ พนักงานส่วนตำบล ลูกจ้างประจำ พนักงานจ้าง ที่มีสิทธิ ตาม ประกาศ คณะกรรมการกลางพนักงานส่วนตำบล เรื่อง กำหนดมาตรฐานทั่วไปเกี่ยวกับหลักเกณฑ์การให้พนักงานส่วนตำบล ลูกจ้าง และพนักงานจ้าง ขององค์การบริหารส่วนตำบลได้รับเงินเพิ่มการครองชีพชั่วคราวรวมแก้ไขเพิ่มเติม หรือตามกฎหมาย หรือหนังสือสั่งการอื่นที่เกี่ยวข้อง		

งบดำเนินงาน	รวม	380,000 บาท
ค่าตอบแทน	รวม	120,000 บาท
ค่าตอบแทนผู้ปฏิบัติราชการอันเป็นประโยชน์แก่องค์กรปกครองส่วนท้องถิ่น	จำนวน	80,000 บาท
<p>เพื่อจ่ายเป็นเงินค่าตอบแทนเจ้าหน้าที่ที่ปฏิบัติราชการให้แก่ องค์การบริหารส่วนตำบล เช่น เงินตอบแทนผู้ปฏิบัติงานด้านการรักษาความเจ็บป่วยนอกเวลาราชการและในวันหยุดราชการ เงินประโยชน์ตอบแทนอื่นเป็นกรณีพิเศษ ค่าตอบแทนบุคคล หรือ คณะกรรมการที่ได้รับแต่งตั้งตามกฎหมายว่าด้วยการจัดซื้อจัดจ้าง และการบริหารพัสดุภาครัฐ คณะกรรมการตรวจการจ้าง ค่าป่วยการ อปพร. ค่าป่วยการอาสาสมัครบริหารท้องถิ่น และ อื่นๆ ตามระเบียบกระทรวงมหาดไทย ว่าด้วยการเบิกค่าใช้จ่ายในการบริหารงานขององค์กรปกครองส่วนท้องถิ่น พ.ศ.2562 รวม แก้ไขเพิ่มเติม หรือตามกฎหมาย หรือหนังสือสั่งการอื่นที่เกี่ยวข้อง</p>		
ค่าเช่าบ้าน	จำนวน	10,000 บาท
<p>เพื่อจ่ายเป็นเงินค่าเช่าบ้านให้กับพนักงานส่วนตำบล ที่มีสิทธิเบิก ค่าเช่าบ้านตามระเบียบกระทรวงมหาดไทย ว่าด้วยค่าเช่าบ้านของ ข้าราชการส่วนท้องถิ่น พ.ศ.2548 รวมแก้ไขเพิ่มเติม หรือตาม กฎหมาย หรือหนังสือสั่งการอื่นที่เกี่ยวข้อง</p>		
<p>เงินช่วยเหลือการศึกษาบุตร</p>		
เงินช่วยเหลือการศึกษาบุตรข้าราชการ/พนักงาน/ลูกจ้างประจำ	จำนวน	30,000 บาท
<p>เพื่อจ่ายเป็นเงินช่วยเหลือการศึกษาบุตรให้แก่พนักงานส่วน ตำบล ผู้บริหาร และลูกจ้างประจำ ตามระเบียบกระทรวง มหาดไทย ว่าด้วยเงินสวัสดิการเกี่ยวกับการศึกษาบุตรของ อปท . พ.ศ.2563 รวมแก้ไขเพิ่มเติม หรือตามกฎหมาย หรือหนังสือสั่ง การอื่นที่เกี่ยวข้อง</p>		

ค่าใช้จ่าย	รวม	200,000 บาท
รายจ่ายเพื่อให้ได้มาซึ่งบริการ		
รายจ่ายเพื่อให้ได้มาซึ่งบริการ	จำนวน	100,000 บาท
<p>เพื่อจ่ายเป็นรายจ่ายเพื่อให้ได้มาซึ่งบริการ เช่น ค่าถ่ายเอกสาร ค่าเย็บหนังสือหรือเข้าปกหนังสือ ค่าชักฟอก ค่ากำจัดขยะหรือสิ่งปฏิกูล ค่าระวางบรรทุก ค่าเช่าทรัพย์สิน ค่าโฆษณา และเผยแพร่ประชาสัมพันธ์ค่าธรรมเนียมต่าง ๆ ค่าเบี้ยประกัน ค่าใช้จ่ายในการดำเนินคดีตามคำพิพากษา ค่าจ้างบริการบุคคลภายนอก และอื่นๆ ตามระเบียบกระทรวงมหาดไทย ว่าด้วยการเบิกค่าใช้จ่ายในการบริหารงานขององค์กรปกครองส่วนท้องถิ่น พ.ศ.2562 รวมแก้ไขเพิ่มเติม หรือตามกฎหมาย หรือหนังสือสั่งการอื่นที่เกี่ยวข้อง</p>		
รายจ่ายเกี่ยวเนื่องกับการปฏิบัติราชการที่ไม่เข้าลักษณะรายจ่ายงบรายจ่ายอื่น ๆ		
ค่าใช้จ่ายในการเดินทางไปราชการ	จำนวน	50,000 บาท
<p>เพื่อเป็นค่าใช้จ่ายในการเดินทางไปราชการในราชอาณาจักรและนอกราชอาณาจักร เช่น ค่าเบี้ยเลี้ยงเดินทาง ค่าพาหนะ ค่าเช่าที่พัก และอื่นๆ ตามระเบียบกระทรวงมหาดไทย ว่าด้วยค่าใช้จ่ายในการเดินทางไปราชการของเจ้าหน้าที่ท้องถิ่น พ.ศ.2555 รวมแก้ไขเพิ่มเติม หรือตามกฎหมาย หรือหนังสือสั่งการอื่นที่เกี่ยวข้อง</p>		
ค่าลงทะเบียนในการฝึกอบรม	จำนวน	30,000 บาท
<p>เพื่อเป็นค่าใช้จ่ายในการลงทะเบียนในการฝึกอบรม เช่น ค่าใช้จ่ายเกี่ยวกับการใช้และการตกแต่งสถานที่ฝึกอบรม ค่าใช้จ่ายในพิธีเปิดและปิดการฝึกอบรม ค่าวัสดุเครื่องเขียน และอุปกรณ์ ค่าลงทะเบียน และอื่นๆ ตามระเบียบกระทรวงมหาดไทย ว่าด้วยค่าใช้จ่ายในการฝึกอบรมและการเข้ารับการฝึกอบรมของเจ้าหน้าที่ท้องถิ่น พ.ศ.2557 รวมแก้ไขเพิ่มเติม หรือตามกฎหมาย หรือหนังสือสั่งการอื่นที่เกี่ยวข้อง</p>		

ค่าบำรุงรักษาและซ่อมแซม

จำนวน

20,000 บาท

เพื่อจ่ายเป็นค่าซ่อมแซมบำรุงรักษาทรัพย์สินเพื่อให้สามารถใช้งานได้ตามปกติ เช่น วัสดุ ครุภัณฑ์ อาคาร สถานที่ และอื่นๆ ตามระเบียบกระทรวงมหาดไทย ว่าด้วยการเบิกค่าใช้จ่ายในการบริหารงานขององค์กรปกครองส่วนท้องถิ่น พ.ศ.2562 รวมแก้ไขเพิ่มเติม หรือตามกฎหมาย หรือหนังสือสั่งการอื่นที่เกี่ยวข้อง

ค่าวัสดุ

รวม

60,000 บาท

วัสดุสำนักงาน

จำนวน

30,000 บาท

เพื่อจ่ายเป็นค่าวัสดุสำนักงาน (วัสดุคงทน วัสดุสิ้นเปลือง วัสดุอุปกรณ์ประกอบและอะไหล่) เช่น หนังสือ เครื่องคิดเลขขนาดเล็ก เครื่องเจาะกระดาษขนาดเล็ก ที่เย็บกระดาษขนาดเล็ก ไม้บรรทัด กระดาษ หมึก ดินสอ ปากกา และอื่นๆ ตามระเบียบกระทรวงมหาดไทย ว่าด้วยการเบิกค่าใช้จ่ายในการบริหารงานขององค์กรปกครองส่วนท้องถิ่น พ.ศ.2562 รวมแก้ไขเพิ่มเติม หรือตามกฎหมาย หรือหนังสือสั่งการอื่นที่เกี่ยวข้อง

วัสดุไฟฟ้าและวิทยุ

จำนวน

10,000 บาท

เพื่อจ่ายเป็นค่าวัสดุไฟฟ้าและวิทยุ (วัสดุคงทน วัสดุสิ้นเปลือง วัสดุอุปกรณ์ประกอบและอะไหล่) เช่น ไมโครโฟน ขาดังไมโครโฟน หัวแรงไฟฟ้า เครื่องวัดกระแสไฟฟ้า เครื่องวัดแรงดันไฟฟ้า พิวส์ เทปพันสายไฟ สายไฟฟ้า หลอดไฟฟ้า หลอดไฟ ดอกลำโพง ฮอ์นลำโพง แผงวงจร ผังแสดงวงจรต่างๆ แผงบังคับทางไฟ และอื่นๆ ตามระเบียบกระทรวงมหาดไทย ว่าด้วยการเบิกค่าใช้จ่ายในการบริหารงานขององค์กรปกครองส่วนท้องถิ่น พ.ศ.2562 รวมแก้ไขเพิ่มเติม หรือตามกฎหมาย หรือหนังสือสั่งการอื่นที่เกี่ยวข้อง

วัสดุคอมพิวเตอร์	จำนวน	20,000 บาท
<p>เพื่อจ่ายเป็นค่าวัสดุคอมพิวเตอร์ (วัสดุคงทน วัสดุสิ้นเปลือง วัสดุอุปกรณ์ประกอบและอะไหล่) เช่น แผ่นหรือจานบันทึก อุปกรณ์บันทึก</p> <p>ข้อมูล (Diskette, Floppy Disk , Removable Disk , Compact Disc , Digital Video Disc, Flash Drive) เทปบันทึก</p> <p>ข้อมูล (Reel Magnetic Tape, Cassette Tape , Cartridge Tape) หัวพิมพ์หรือแถบพิมพ์สำหรับเครื่องพิมพ์คอมพิวเตอร์ ตลับผงหมึกสำหรับเครื่องพิมพ์แบบเลเซอร์ กระดาษต่อเนื่อง หน่วยประมวลผล ฮาร์ดดิสก์ไดรฟ์ ซีดีรอมไดรฟ์ แผ่นกรองแสง แผงแป้นอักขระ หรือแป้นพิมพ์ (Key Board) และอื่นๆ ตามระเบียบกระทรวงมหาดไทย ว่าด้วยการเบิกค่าใช้จ่ายในการบริหารงานขององค์กรปกครองส่วนท้องถิ่น พ.ศ.2562 รวมแก้ไขเพิ่มเติม หรือตามกฎหมาย หรือหนังสือสั่งการอื่นที่เกี่ยวข้อง</p>		
งบลงทุน	รวม	52,600 บาท
ค่าครุภัณฑ์	รวม	52,600 บาท
ครุภัณฑ์สำรวจ		
จัดซื้อแบบหล่อคอนกรีต	จำนวน	14,000 บาท
<p>เพื่อเป็นค่าจัดซื้อแบบหล่อคอนกรีต มีคุณลักษณะรูปทรงลูกบาศก์ ขนาด 15*15*15 ซม. ทำด้วยเหล็ก ด้านใน ไส้เรียบ สามารถแยกออกประกอบได้โดยใช้น็อตขันยึด 1 ชุด ประกอบด้วยแบบหล่อ 3 ลูก พร้อมเหล็กกระทุ้ง 1 อัน จำนวน 2 ชุด มีคุณลักษณะและราคาตามท้องตลาด เนื่องจากไม่มีในบัญชีราคามาตรฐานครุภัณฑ์ สำหรับใช้ในการเก็บตัวอย่างคอนกรีตในงานก่อสร้าง ในการปฏิบัติงานภายในหน่วยงาน</p>		
ครุภัณฑ์คอมพิวเตอร์หรืออิเล็กทรอนิกส์		
จัดซื้อเครื่องคอมพิวเตอร์	จำนวน	33,000 บาท
<p>เพื่อเป็นค่าจัดซื้อเครื่องคอมพิวเตอร์ สำหรับงานสำนักงาน (จอแสดงภาพขนาดไม่น้อยกว่า 19 นิ้ว) คุณลักษณะพื้นฐาน</p> <p>- มีหน่วยประมวลผลกลาง (CPU) ไม่น้อยกว่า 4 แกน</p>		

- หลัก (4 core) และ 8 แกนเสมือน (8 Thread) และมีเทคโนโลยีเพิ่มสัญญาณนาฬิกาได้ในกรณีที่ต้องใช้ความสามารถในการประมวลผลสูง (Turbo Boost หรือ Max Boost) โดยมีความเร็วสัญญาณนาฬิกาสูงสุด ไม่น้อยกว่า 4 GHz จำนวน 1 หน่วย
- หน่วยประมวลผลกลาง (CPU) มีหน่วยความจำแบบ Cache Memory รวมในระดับ (Level) เดียวกันขนาดไม่น้อยกว่า 4 MB
 - มีหน่วยความจำหลัก (RAM) ชนิด DDR4 หรือดีกว่า มีขนาดไม่น้อยกว่า 4 GB
 - มีหน่วยจัดเก็บข้อมูล ชนิด SATA หรือดีกว่า ขนาดความจุไม่น้อยกว่า 1 TB หรือ ชนิด Solid State Drive ขนาดความจุไม่น้อยกว่า 250 GB จำนวน 1 หน่วย
 - มี DVD-RW หรือดีกว่า จำนวน 1 หน่วย
- และอื่นๆ จำนวน 1 เครื่องๆละ 17,000 บาท
- และเครื่องคอมพิวเตอร์โน้ตบุ๊ก สำหรับงานสำนักงาน มีคุณลักษณะ
- มีหน่วยประมวลผลกลาง (CPU) ไม่น้อยกว่า 4 แกนหลัก (4 core) และ 8 แกนเสมือน (8 Thread) และมีหน่วยประมวลผลกลาง (CPU) ไม่น้อยกว่า 2 แกนหลัก (2 core) และ 4 แกนเสมือน (4 Thread) และมีเทคโนโลยีเพิ่มสัญญาณนาฬิกาได้ในกรณีที่ต้องใช้ความสามารถในการประมวลผลสูง (Turbo Boost หรือ Max Boost) โดยมีความเร็วสัญญาณนาฬิกาสูงสุด ไม่น้อยกว่า 3.5 GHz จำนวน 1 หน่วย
 - หน่วยประมวลผลกลาง (CPU) มีหน่วยความจำแบบ Cache Memory รวมในระดับ (Level) เดียวกันขนาดไม่น้อยกว่า 4 MB
 - มีหน่วยความจำหลัก (RAM) ชนิด DDR4 หรือดีกว่า ขนาดไม่น้อยกว่า 4 GB
 - มีหน่วยจัดเก็บข้อมูล ชนิด SATA หรือดีกว่า ขนาดความจุไม่น้อยกว่า 1 TB หรือ ชนิด Solid State Drive ขนาดความจุไม่น้อยกว่า 250 GB จำนวน 1 หน่วย
 - มีจอภาพที่รองรับความละเอียดไม่น้อยกว่า 1,366 x 768 Pixel และมีขนาดไม่น้อยกว่า 12 นิ้ว
- และอื่นๆ จำนวน 1 เครื่องๆละ 16,000 บาท
- ตามเกณฑ์ราคากลางและคุณลักษณะพื้นฐานการจัดหาอุปกรณ์

และระบบคอมพิวเตอร์ พ.ศ. 2564 หรือทั้งที่มีการปรับปรุง ของกระทรวงดิจิทัลเพื่อเศรษฐกิจและสังคม สำหรับใช้ในการปฏิบัติงานภายในหน่วยงาน

จัดซื้อเครื่องพิมพ์	จำนวน	5,600 บาท
<p>เพื่อจ่ายเป็นค่าจัดซื้อเครื่องพิมพ์เลเซอร์ หรือ LED ขาวดำ (18 หน้า/นาทื) มีคุณลักษณะพื้นฐาน</p> <ul style="list-style-type: none"> - มีความละเอียดในการพิมพ์ไม่น้อยกว่า 600x600 dpi - มีความเร็วในการพิมพ์สำหรับกระดาษ A4 ไม่น้อยกว่า 18 หน้าต่อนาที (ppm) - มีหน่วยความจำ (Memory) ขนาดไม่น้อยกว่า 32 MB - มีช่องเชื่อมต่อ (Interface) แบบ USB 2.0 หรือดีกว่า จำนวนไม่น้อยกว่า 1 ช่อง - มีถาดใส่กระดาษได้รวมกันไม่น้อยกว่า 150 แผ่น - สามารถใช้ได้กับ A4, Letter, Legal และสามารถกำหนดขนาดของกระดาษเองได้ <p>และอื่นๆ จำนวน 2 เครื่องๆละ 2,600 บาท ตามเกณฑ์ราคากลางและคุณลักษณะพื้นฐานการจัดหาอุปกรณ์และระบบคอมพิวเตอร์ พ.ศ. 2564 หรือทั้งที่มีการปรับปรุง ของกระทรวงดิจิทัลเพื่อเศรษฐกิจและสังคม สำหรับใช้ในการปฏิบัติงานภายในหน่วยงาน</p>		
งานก่อสร้าง	รวม	2,791,000 บาท
งบดำเนินงาน	รวม	1,050,000 บาท
ค่าใช้จ่าย	รวม	850,000 บาท
รายจ่ายเพื่อให้ได้มาซึ่งบริการ		
รายจ่ายเพื่อให้ได้มาซึ่งบริการ	จำนวน	50,000 บาท

เพื่อจ่ายเป็นรายจ่ายเพื่อให้ได้มาซึ่งบริการ เช่น ค่าถ่ายเอกสาร ค่าเย็บหนังสือหรือเข้าปกหนังสือ ค่าซั๊กฟอก ค่ากำจัดขยะหรือสิ่งปฏิกูล ค่าระวางบรรทุก ค่าเช่าทรัพย์สิน ค่าโฆษณา และเผยแพร่ประชาสัมพันธ์ค่าธรรมเนียมต่าง ๆ ค่าเบี้ยประกัน ค่าใช้จ่ายในการดำเนินคดีตามคำพิพากษา ค่าจ้างบริการบุคคลภายนอก และอื่นๆ ตามระเบียบกระทรวงมหาดไทย ว่าด้วยการเบิกค่าใช้จ่ายในการบริหารงานขององค์กรปกครองส่วนท้องถิ่น พ.ศ.2562 รวมแก้ไขเพิ่มเติม หรือตามกฎหมาย หรือหนังสือสั่งการอื่นที่เกี่ยวข้อง

ค่าบำรุงรักษาและซ่อมแซม	จำนวน	800,000 บาท
-------------------------	-------	-------------

เพื่อจ่ายเป็นค่าซ่อมแซมบำรุงรักษาทรัพย์สินเพื่อให้สามารถใช้งานได้ตามปกติ เช่น วัสดุ ครุภัณฑ์ อาคาร สถานที่ สาธารณูปการ หรือซ่อมแซมถนน เช่น หมู่ที่ 6 และอื่นๆ ตามระเบียบกระทรวงมหาดไทย ว่าด้วยการเบิกค่าใช้จ่ายในการบริหารงานขององค์กรปกครองส่วนท้องถิ่น พ.ศ.2562 รวมแก้ไขเพิ่มเติม หรือตามกฎหมาย หรือหนังสือสั่งการอื่นที่เกี่ยวข้อง

ค่าวัสดุ	รวม	200,000 บาท
----------	-----	-------------

วัสดุก่อสร้าง	จำนวน	200,000 บาท
---------------	-------	-------------

เพื่อจ่ายเป็นค่าวัสดุก่อสร้าง (วัสดุคงทน วัสดุสิ้นเปลือง วัสดุอุปกรณ์ประกอบและอะไหล่) เช่น ไม้ต่างๆ ค้อน คีม ชะแลง จอบ ทราย ยางมะตอยสำเร็จรูป อิฐหรือซีเมนต์ บล็อก กระเบื้อง สังกะสี หรือท่อ ค.ส.ล. หรือรางระบายน้ำ และอื่นๆ ตามระเบียบกระทรวงมหาดไทย ว่าด้วยการเบิกค่าใช้จ่ายในการบริหารงานขององค์กรปกครองส่วนท้องถิ่น พ.ศ.2562 รวมแก้ไขเพิ่มเติม หรือตามกฎหมาย หรือหนังสือสั่งการอื่นที่เกี่ยวข้อง

งบลงทุน	รวม	1,741,000 บาท
ค่าที่ดินและสิ่งก่อสร้าง	รวม	1,741,000 บาท
ค่าก่อสร้างสิ่งสาธารณูปการ		
โครงการก่อสร้างถนนคอนกรีตเสริมเหล็ก บ้านกุดแห่ หมู่ที่ 5	จำนวน	150,000 บาท
<p> เพื่อจ่ายเป็นค่าจ้างเหมาก่อสร้างถนน ค.ส.ล. บริเวณซอยหน้าบ้าน บุญหนา แตนชนบ ขนาดผิว จราจร กว้าง 5 เมตร ยาว 56 เมตร หนา 0.15 เมตร หรือพื้นที่ ก่อสร้างไม่น้อยกว่า 280 ตารางเมตร ไหล่ทางลงลูกรัง ข้าง ละ 0.50 เมตร ตามแบบแปลนและประมาณการราคา กอง ช่าง อบต.สำราญใต้ อำนาจหน้าที่ ตาม พ.ร.บ.สภา ตำบลฯ มาตรา 67 (1) และแผนพัฒนาท้องถิ่น 5 ปี พ.ศ .2566-2570 หน้า 34</p>		
โครงการก่อสร้างถนนคอนกรีตเสริมเหล็ก บ้านคำเขื่อนแก้ว หมู่ที่ 4	จำนวน	344,000 บาท
<p> เพื่อจ่ายเป็นค่าจ้างเหมาก่อสร้างถนน ค.ส.ล. สาย หมู่ที่ 4 ไป หมู่ ที่ 16 บริเวณหน้าโรงเรียนเขื่อนภูมิพล ขนาดผิวจราจร จราจร กว้าง 5 เมตร ยาว 130 เมตร หนา 0.15 เมตร หรือพื้นที่ ก่อสร้างไม่น้อยกว่า 650 ตารางเมตร ไหล่ทางลงลูกรัง ข้าง ละ 0.50 เมตร ตามแบบแปลนและประมาณการราคา กอง ช่าง อบต.สำราญใต้ อำนาจหน้าที่ ตาม พ.ร.บ.สภา ตำบลฯ มาตรา 67 (1) และแผนพัฒนาท้องถิ่น 5 ปี พ.ศ .2566-2570 หน้า 34</p>		
โครงการก่อสร้างถนนคอนกรีตเสริมเหล็ก บ้านคำป่าหวาย หมู่ที่ 11	จำนวน	150,000 บาท
<p> เพื่อจ่ายเป็นค่าจ้างเหมาก่อสร้างถนน ค.ส.ล. บริเวณหน้าบ้านนาย สุบรรร ศิริโส ขนาดผิว จราจร กว้าง 5 เมตร ยาว 56 เมตร หนา 0.15 เมตร หรือพื้นที่ ก่อสร้างไม่น้อยกว่า 280 ตารางเมตร ไหล่ทางลงลูกรัง ข้าง ละ 0.50 เมตร ตามแบบแปลนและประมาณการราคา กอง ช่าง อบต.สำราญใต้ อำนาจหน้าที่ ตาม พ.ร.บ.สภา ตำบลฯ มาตรา 67 (1) และแผนพัฒนาท้องถิ่น 5 ปี พ.ศ .2566-2570 หน้า 36</p>		

- | | | |
|--------------------------------------------------------------------------------------------------------------------------------------------------------------------------------------------------------------------------------------------------------------------------------------------------------------------------------------------------------------------------------------------------------------------------------------------------------------------------------|-------|-------------|
| <p>โครงการก่อสร้างถนนคอนกรีตเสริมเหล็ก บ้านโพหนอง หมู่ที่ 10</p> <p>เพื่อจ่ายเป็นค่าจ้างเหมาก่อสร้างถนน ค.ส.ล. บริเวณบ้านนายคำ
บง ทองคำ ขนาดผิว
จราจร กว้าง 5 เมตร ยาว 56 เมตร หนา 0.15 เมตร หรือพื้นที่
ก่อสร้างไม่น้อยกว่า 280 ตารางเมตร ไหล่ทางลงลูกรัง ช้าง
ละ 0.50 เมตร ตามแบบแปลนและประมาณการราคา กอง
ช่าง อบต.สำราญใต้ อำนาจหน้าที่ ตาม พ.ร.บ.สภา
ตำบลฯ มาตรา 67 (1) และแผนพัฒนาท้องถิ่น 5 ปี พ.ศ
.2566-2570 หน้า 36</p> | จำนวน | 150,000 บาท |
| <p>โครงการก่อสร้างถนนคอนกรีตเสริมเหล็ก บ้านสันติสุข หมู่ที่ 20</p> <p>เพื่อจ่ายเป็นค่าจ้างเหมาก่อสร้างถนน ค.ส.ล. บริเวณซอยหน้าบ้าน
นายรังสรรค์ ศรีประเสริฐ ขนาดผิว
จราจร กว้าง 5 เมตร ยาว 56 เมตร หนา 0.15 เมตร หรือพื้นที่
ก่อสร้างไม่น้อยกว่า 280 ตารางเมตร ไหล่ทางลงลูกรัง ช้าง
ละ 0.50 เมตร ตามแบบแปลนและประมาณการราคา กอง
ช่าง อบต.สำราญใต้ อำนาจหน้าที่ ตาม พ.ร.บ.สภา
ตำบลฯ มาตรา 67 (1) และแผนพัฒนาท้องถิ่น 5 ปี พ.ศ
.2566-2570 หน้า 39</p> | จำนวน | 150,000 บาท |
| <p>โครงการก่อสร้างถนนคอนกรีตเสริมเหล็ก บ้านหนองกุงน้อย หมู่ที่ 7</p> <p>เพื่อจ่ายเป็นค่าจ้างเหมาก่อสร้างถนน ค.ส.ล. บริเวณหน้าบ้านนาง
นวม ขนาดผิว
จราจร กว้าง 5 เมตร ยาว 56 เมตร หนา 0.15 เมตร หรือพื้นที่
ก่อสร้างไม่น้อยกว่า 280 ตารางเมตร ไหล่ทางลงลูกรัง ช้าง
ละ 0.50 เมตร ตามแบบแปลนและประมาณการราคา กอง
ช่าง อบต.สำราญใต้ อำนาจหน้าที่ ตาม พ.ร.บ.สภา
ตำบลฯ มาตรา 67 (1) และแผนพัฒนาท้องถิ่น 5 ปี พ.ศ
.2566-2570 หน้า 35</p> | จำนวน | 150,000 บาท |

โครงการก่อสร้างถนนคอนกรีตเสริมเหล็ก บ้านหนองกุงน้อย หมู่ที่ 9 จำนวน 150,000 บาท

เพื่อจ่ายเป็นค่าจ้างเหมาก่อสร้างถนน ค.ส.ล. บริเวณสี่แยกหลัก
บ้านทางทิศเหนือ ขนาดผิว

จราจร กว้าง 5 เมตร ยาว 56 เมตร หนา 0.15 เมตร หรือพื้นที่
ก่อสร้างไม่น้อยกว่า 280 ตารางเมตร ไหล่ทางลงลูกรัง ช้าง
ละ 0.50 เมตร ตามแบบแปลนและประมาณการราคา กอง
ช่าง อบต.สำราญใต้ อำนาจหน้าที่ ตาม พ.ร.บ.สภา
ตำบลฯ มาตรา 67 (1) และแผนพัฒนาท้องถิ่น 5 ปี พ.ศ.
.2566-2570 หน้า 35

โครงการก่อสร้างถนนคอนกรีตเสริมเหล็ก บ้านหนองแสง หมู่ที่ 2 จำนวน 497,000 บาท

เพื่อจ่ายเป็นค่าจ้างเหมาก่อสร้างถนน ค.ส.ล. บริเวณแยกบ้านนาย
อำพร - เชื้อนลำปาวขนาดผิว

จราจร กว้าง 5 เมตร ยาว 188 เมตร หนา 0.15 เมตร หรือพื้นที่
ก่อสร้างไม่น้อยกว่า 940 ตารางเมตร ไหล่ทางลงลูกรัง ช้าง
ละ 0.50 เมตร ตามแบบแปลนและประมาณการราคา กอง
ช่าง อบต.สำราญใต้ อำนาจหน้าที่ ตาม พ.ร.บ.สภา
ตำบลฯ มาตรา 67 (1) และแผนพัฒนาท้องถิ่น 5 ปี พ.ศ.
.2566-2570 หน้า 33

แผนงานการเกษตร

งานส่งเสริมการเกษตร	รวม	1,011,160 บาท
งบบุคลากร	รวม	833,160 บาท
เงินเดือน (ฝ่ายประจำ)	รวม	833,160 บาท
เงินเดือนข้าราชการ หรือพนักงานส่วนท้องถิ่น	จำนวน	241,440 บาท

เพื่อจ่ายเป็นเงินเดือนพร้อมเงินปรับปรุงเงินเดือน จำนวน 12
เดือน รวม 1 ราย ดังนี้

1.นักวิชาการเกษตร ระดับปฏิบัติการ /ชำนาญการ
หรือตามที่มีการปรับแผนอัตรากำลังเพิ่มเติม พ.ศ. 2564-2566

ค่าตอบแทนพนักงานจ้าง	จำนวน	561,720 บาท
<p>เพื่อจ่ายเป็นเงินค่าตอบแทน พร้อมทั้งเงินเลื่อนค่าตอบแทน จำนวน 12 เดือน รวม 4 ราย ดังนี้ พนักงานจ้างตามภารกิจ 1.พนักงานสูบน้ำ(ทักษะ) จำนวน 2 อัตรา พนักงานจ้างทั่วไป 2.พนักงานสูบน้ำ จำนวน 2 อัตรา และหรือตามที่มีการปรับแผนอัตรากำลังเพิ่มเติม พ.ศ. 2564- 2566</p>		
เงินเพิ่มต่าง ๆ ของพนักงานจ้าง	จำนวน	30,000 บาท
<p>เพื่อจ่ายเป็นเงินเพิ่มการครองชีพชั่วคราวให้กับ พนักงานส่วน ตำบล ลูกจ้างประจำ พนักงานจ้าง ที่มีสิทธิ ตาม ประกาศ คณะ กรรมการกลางพนักงานส่วนตำบล เรื่อง กำหนดมาตรฐานทั่วไป เกี่ยวกับหลักเกณฑ์การให้พนักงานส่วนตำบล ลูกจ้าง และ พนักงานจ้าง ขององค์การบริหารส่วนตำบลได้รับเงินเพิ่มการครอง ชีพชั่วคราวรวมแก้ไขเพิ่มเติม หรือตามกฎหมาย หรือหนังสือสั่ง การอื่นที่เกี่ยวข้อง</p>		
งบดำเนินงาน	รวม	178,000 บาท
ค่าตอบแทน	รวม	58,000 บาท
ค่าเช่าบ้าน	จำนวน	48,000 บาท
<p>เพื่อจ่ายเป็นเงินค่าเช่าบ้านให้กับพนักงานส่วนตำบล ที่มีสิทธิเบิก ค่าเช่าบ้านตามระเบียบกระทรวงมหาดไทย ว่าด้วยค่าเช่าบ้านของ ข้าราชการส่วนท้องถิ่น พ.ศ.2548 รวมแก้ไขเพิ่มเติม หรือตาม กฎหมาย หรือหนังสือสั่งการอื่นที่เกี่ยวข้อง</p>		

เงินช่วยเหลือการศึกษาบุตร

<p>เงินช่วยเหลือการศึกษาบุตรข้าราชการ/พนักงาน/ลูกจ้างประจำ</p> <p>เพื่อจ่ายเป็นเงินช่วยเหลือการศึกษาบุตรให้แก่พนักงานส่วน ตำบล ผู้บริหาร และลูกจ้างประจำ ตามระเบียบกระทรวง มหาดไทย ว่าด้วยเงินสวัสดิการเกี่ยวกับการศึกษาบุตรของ อปท . พ.ศ.2563 รวมแก้ไขเพิ่มเติม หรือตามกฎหมาย หรือหนังสือสั่ง การอื่นที่เกี่ยวข้อง</p>	จำนวน	10,000 บาท
ค่าใช้จ่าย	รวม	70,000 บาท
<p>รายการเกี่ยวเนื่องกับการปฏิบัติราชการที่ไม่เข้าลักษณะรายจ่ายงบราย จ่ายอื่น ๆ</p>		
<p>โครงการช่วยเหลือผู้ประสบสาธารณภัย</p> <p>เพื่อเป็นค่าใช้จ่ายในการช่วยเหลือประชาชนเพื่อเยียวย ยาฟื้นฟู หลังเกิดสาธารณภัย ด้านการช่วยเหลือเกษตรกรผู้มี รายได้น้อย และอื่นๆ ตามระเบียบกระทรวงมหาดไทยว่าด้วยค่า ใช้จ่ายเพื่อช่วยเหลือประชาชนตามอำนาจหน้าที่ขององค์กร ปกครองส่วนท้องถิ่น พ.ศ.2560 รวมทั้งที่แก้ไขเพิ่มเติม และตาม แผนพัฒนาท้องถิ่น พ.ศ.2566-2570 หน้า 86</p>	จำนวน	50,000 บาท
ค่าบำรุงรักษาและซ่อมแซม	จำนวน	20,000 บาท
<p>เพื่อจ่ายเป็นค่าซ่อมแซมบำรุงรักษาทรัพย์สินเพื่อให้สามารถใช้ งานได้ตามปกติ เช่น วัสดุ ครุภัณฑ์ อาคาร สถานที่ และ อื่นๆ ตามระเบียบกระทรวงมหาดไทย ว่าด้วยการเบิกค่าใช้จ่ายใน การบริหารงานขององค์กรปกครองส่วนท้องถิ่น พ.ศ.2562 รวม แก้ไขเพิ่มเติม หรือตามกฎหมาย หรือหนังสือสั่งการอื่นที่เกี่ยวข้อง</p>		

วันที่พิมพ์ : 4/9/2565 09:04:41

ค่าวัสดุ	รวม	50,000 บาท
วัสดุไฟฟ้าและวิทยุ	จำนวน	20,000 บาท
<p>เพื่อจ่ายเป็นค่าวัสดุไฟฟ้าและวิทยุ (วัสดุคงทน วัสดุสิ้นเปลือง เพลือง วัสดุอุปกรณ์ประกอบและอะไหล่) เช่น ไมโครโฟน ขาตั้งไมโครโฟน หัวแรงไฟฟ้า เครื่องวัดกระแสไฟฟ้า เครื่องวัดแรงดันไฟฟ้า ฟิวส์ เทปพันสายไฟ สายไฟฟ้า หลอดไฟฟ้า หลอดไฟ ดอกลำโพง ฮอรั่นลำโพง แผงวงจร ผังแสดงวงจรต่างๆ แผงบังคับทางไฟ และอื่นๆ ตามระเบียบกระทรวงมหาดไทย ว่าด้วยการเบิกค่าใช้จ่ายในการบริหารงานขององค์กรปกครองส่วนท้องถิ่น พ.ศ.2562 รวมแก้ไขเพิ่มเติม หรือตามกฎหมาย หรือหนังสือสั่งการอื่นที่เกี่ยวข้อง</p>		
วัสดุก่อสร้าง	จำนวน	20,000 บาท
<p>เพื่อจ่ายเป็นค่าวัสดุก่อสร้าง (วัสดุคงทน วัสดุสิ้นเปลือง วัสดุอุปกรณ์ประกอบและอะไหล่) เช่น ไม้ต่างๆ ค้อน คีม ชะแลง จอบ ทราย ยางมะตอยสำเร็จรูป อิฐหรือซีเมนต์ บล็อก กระเบื้อง สังกะสี และอื่นๆ ตามระเบียบกระทรวงมหาดไทย ว่าด้วยการเบิกค่าใช้จ่ายในการบริหารงานขององค์กรปกครองส่วนท้องถิ่น พ.ศ.2562 รวมแก้ไขเพิ่มเติม หรือตามกฎหมาย หรือหนังสือสั่งการอื่นที่เกี่ยวข้อง</p>		
วัสดุการเกษตร	จำนวน	10,000 บาท
<p>เพื่อจ่ายเป็นค่าวัสดุการเกษตร (วัสดุคงทน วัสดุสิ้นเปลือง วัสดุอุปกรณ์ประกอบและอะไหล่) เช่น เคียว สปริงเกิลอร์ (Sprinkler) จอบหมุน จานพรวน ผานไถกระทุบ คราดซี่พรวนดิน ปุ๋ย ยาป้องกันและกำจัดศัตรูพืชและสัตว์ อาหารสัตว์ พืชและสัตว์ หัวกะโหลกตุตน้ำ และอื่นๆ ตามระเบียบกระทรวงมหาดไทย ว่าด้วยการเบิกค่าใช้จ่ายในการบริหารงานขององค์กรปกครองส่วนท้องถิ่น พ.ศ.2562 รวมแก้ไขเพิ่มเติม หรือตามกฎหมาย หรือหนังสือสั่งการอื่นที่เกี่ยวข้อง</p>		

งานสิ่งแวดล้อมและทรัพยากรธรรมชาติ

รวม 60,000 บาท

งบดำเนินงาน

รวม 60,000 บาท

ค่าใช้จ่าย

รวม 30,000 บาท

รายจ่ายเกี่ยวเนื่องกับการปฏิบัติราชการที่ไม่เข้าลักษณะรายจ่ายงบรายจ่ายอื่น ๆ

โครงการอนุรักษ์พันธุกรรมพืช อันเนื่องมาจากพระราชดำริสมเด็จพระกนิษฐาธิราชเจ้ากรมสมเด็จพระเทพรัตนราชสุดาฯ สยามบรมราชกุมารี

จำนวน 30,000 บาท

เพื่อเป็นค่าใช้จ่ายตาม "โครงการอนุรักษ์พันธุกรรมพืช อันเนื่องมาจากพระราชดำริสมเด็จพระกนิษฐาธิราชเจ้ากรมสมเด็จพระเทพรัตนราชสุดาฯ สยามบรมราชกุมารี" ในกิจกรรมคุ้มครองดูแลรักษาทรัพยากรธรรมชาติและสิ่งแวดล้อม อนุรักษ์พันธุ์พืช แปลงสาธิตการเกษตรแบบพอเพียง เช่น ค่าป้าย ค่าอุปกรณ์ พันธุ์พืช ค่าอาหารว่าง น้ำดื่ม อาหาร และอื่นๆ ตามระเบียบกระทรวงมหาดไทย ว่าด้วยค่าใช้จ่ายในการจัดงาน การจัดการแข่งขันกีฬาและการส่งนักกีฬา เข้าร่วมการแข่งขันกีฬา ขององค์กรปกครองส่วนท้องถิ่น พ.ศ.2559 รวมแก้ไขเพิ่มเติม หรือตามกฎหมาย หรือหนังสือสั่งการอื่นที่เกี่ยวข้อง และแผนพัฒนาท้องถิ่น พ.ศ.2566-2570 หน้า 85

ค่าวัสดุ

รวม 30,000 บาท

วัสดุการเกษตร

จำนวน 30,000 บาท

เพื่อจ่ายเป็นค่าวัสดุการเกษตร (วัสดุคงทน วัสดุสิ้นเปลือง วัสดุอุปกรณ์ประกอบและอะไหล่) เช่น เคียว สปริงเกอร์ (Sprinkler) จอบหมุน จานพรวน ผานไถกระทุง คราดซี่พรวนดิน ปุ๋ย ยาป้องกันและกำจัดศัตรูพืชและสัตว์ อาหาร สัตว์ พืชและสัตว์ หัวกะโหลกดูตน้ำ และอื่นๆ ตามระเบียบกระทรวงมหาดไทย ว่าด้วยการเบิกค่าใช้จ่ายในการบริหารงานขององค์กรปกครองส่วนท้องถิ่น พ.ศ.2562 รวมแก้ไขเพิ่มเติม หรือตามกฎหมาย หรือหนังสือสั่งการอื่นที่เกี่ยวข้อง

แผนงานการพาณิชย์

งานกิจการประปา	รวม	1,079,000 บาท
งบบุคลากร	รวม	360,000 บาท
เงินเดือน (ฝ่ายประจำ)	รวม	360,000 บาท
ค่าตอบแทนพนักงานจ้าง	จำนวน	324,000 บาท

เพื่อจ่ายเป็นเงินค่าตอบแทน พร้อมทั้งเงินเลื่อนค่าตอบแทน
จำนวน 12 เดือน รวม 3 ราย พนักงานจ้างทั่วไป
ในตำแหน่ง คนงานทั่วไป รวม 3 อัตรา
หรือตามที่มีการปรับแผนอัตรากำลังเพิ่มเติม พ.ศ. 2564-2566

เงินเพิ่มต่าง ๆ ของพนักงานจ้าง	จำนวน	36,000 บาท
--------------------------------	-------	------------

เพื่อจ่ายเป็นเงินเพิ่มการครองชีพชั่วคราวให้กับ พนักงานส่วน
ตำบล ลูกจ้างประจำ พนักงานจ้าง ที่มีสิทธิ ตาม ประกาศ คณะ
กรรมการกลางพนักงานส่วนตำบล เรื่อง กำหนดมาตรฐานทั่วไป
เกี่ยวกับหลักเกณฑ์การให้พนักงานส่วนตำบล ลูกจ้าง และ
พนักงานจ้าง ขององค์การบริหารส่วนตำบลได้รับเงินเพิ่มการครอง
ชีพชั่วคราวรวมแก้ไขเพิ่มเติม หรือตามกฎหมาย หรือหนังสือสั่ง
การอื่นที่เกี่ยวข้อง

งบดำเนินงาน	รวม	630,000 บาท
ค่าใช้จ่าย	รวม	250,000 บาท
รายการเพื่อให้ได้มาซึ่งบริการ		
รายการเพื่อให้ได้มาซึ่งบริการ	จำนวน	50,000 บาท
<p> เพื่อจ่ายเป็นรายการเพื่อให้ได้มาซึ่งบริการ เช่น ค่าถ่ายเอกสาร ค่าเย็บหนังสือหรือเข้าปกหนังสือ ค่าซักรีด ค่ากำจัดขยะหรือสิ่งปฏิกูล ค่าระวางบรรทุก ค่าเช่าทรัพย์สิน ค่าโฆษณา และเผยแพร่ประชาสัมพันธ์ค่าธรรมเนียมต่าง ๆ ค่าเบี้ยประกัน ค่าใช้จ่ายในการดำเนินคดีตามคำพิพากษา ค่าจ้างบริการบุคคลภายนอก และอื่นๆ ตามระเบียบกระทรวงมหาดไทย ว่าด้วยการเบิกค่าใช้จ่ายในการบริหารงานขององค์กรปกครองส่วนท้องถิ่น พ.ศ.2562 รวมแก้ไขเพิ่มเติม หรือตามกฎหมาย หรือหนังสือสั่งการอื่นที่เกี่ยวข้อง</p>		
ค่าบำรุงรักษาและซ่อมแซม	จำนวน	200,000 บาท
<p> เพื่อจ่ายเป็นค่าซ่อมแซมบำรุงรักษาทรัพย์สินเพื่อให้สามารถใช้งานได้ตามปกติ เช่น วัสดุ ครุภัณฑ์ อาคาร สถานที่ ระบบประปา อบต. เช่น หมู่ที่ 19 และอื่นๆ ตามระเบียบกระทรวงมหาดไทย ว่าด้วยการเบิกค่าใช้จ่ายในการบริหารงานขององค์กรปกครองส่วนท้องถิ่น พ.ศ.2562 รวมแก้ไขเพิ่มเติม หรือตามกฎหมาย หรือหนังสือสั่งการอื่นที่เกี่ยวข้อง</p>		
ค่าวัสดุ	รวม	380,000 บาท
วัสดุไฟฟ้าและวิทยุ	จำนวน	80,000 บาท
<p> เพื่อจ่ายเป็นค่าวัสดุไฟฟ้าและวิทยุ (วัสดุคงทน วัสดุสิ้นเปลือง วัสดุอุปกรณ์ประกอบและอะไหล่) เช่น ไมโครโฟน ขาดังไมโครโฟน หัวแรงไฟฟ้า เครื่องวัดกระแสไฟฟ้า เครื่องวัดแรงดันไฟฟ้า พิวส์ เทปพันสายไฟ สายไฟฟ้า หลอดไฟฟ้า หลอดไฟ ดอกลำโพง ฮอ์นลำโพง แผงวงจร ผังแสดงวงจรต่างๆ แผงบังคับทางไฟ และอื่นๆ ตามระเบียบกระทรวงมหาดไทย ว่าด้วยการเบิกค่าใช้จ่ายในการบริหารงานขององค์กรปกครองส่วนท้องถิ่น พ.ศ.2562 รวมแก้ไขเพิ่มเติม หรือตามกฎหมาย หรือหนังสือสั่งการอื่นที่เกี่ยวข้อง</p>		

วัสดุก่อสร้าง

จำนวน

200,000 บาท

เพื่อจ่ายเป็นค่าวัสดุก่อสร้าง (วัสดุคงทน วัสดุสิ้นเปลือง วัสดุอุปกรณ์ประกอบและอะไหล่) เช่น ไม้ต่างๆ ค้อน คีม ชะแลง จอบ ทรายน ยางมะตอยสำเร็จรูป อิฐหรือซีเมนต์ บล็อก กระเบื้อง สังกะสี และอื่นๆ ตามระเบียบกระทรวงมหาดไทย ว่าด้วยการเบิกค่าใช้จ่ายในการบริหารงานขององค์กรปกครองส่วนท้องถิ่น พ.ศ.2562 รวมแก้ไขเพิ่มเติม หรือตามกฎหมาย หรือหนังสือสั่งการอื่นที่เกี่ยวข้อง

วัสดุวิทยาศาสตร์หรือการแพทย์

จำนวน

50,000 บาท

เพื่อจ่ายเป็นค่าวัสดุวิทยาศาสตร์หรือการแพทย์ (วัสดุคงทน วัสดุสิ้นเปลือง วัสดุอุปกรณ์ประกอบและอะไหล่) เช่น ชุดเครื่องมือผ่าตัด ที่วางกรวยแก้ว กระบอกตวง เบ้าหลอม หูฟัง (Stethoscope) สำลีและผ้าพันแผล ยาและเวชภัณฑ์ แอลกอฮอล์ ฟิล์มเอกซเรย์ เคมีภัณฑ์ และอื่นๆ ตามระเบียบกระทรวงมหาดไทย ว่าด้วยการเบิกค่าใช้จ่ายในการบริหารงานขององค์กรปกครองส่วนท้องถิ่น พ.ศ.2562 รวมแก้ไขเพิ่มเติม หรือตามกฎหมาย หรือหนังสือสั่งการอื่นที่เกี่ยวข้อง

วัสดุอื่น

จำนวน

50,000 บาท

เพื่อจ่ายเป็นค่าวัสดุอื่น (วัสดุคงทน วัสดุสิ้นเปลือง) เช่น มิเตอร์ น้ำ ไฟฟ้า สมอเรือ ตะแกรงกันสวะ หัวเชื่อมแก๊ส หัววาล์วปิดเปิดแก๊ส อุปกรณ์บังคับสั้ว และอื่นๆ ตามระเบียบกระทรวงมหาดไทย ว่าด้วยการเบิกค่าใช้จ่ายในการบริหารงานขององค์กรปกครองส่วนท้องถิ่น พ.ศ.2562 รวมแก้ไขเพิ่มเติม หรือตามกฎหมาย หรือหนังสือสั่งการอื่นที่เกี่ยวข้อง

งบลงทุน	รวม	89,000 บาท
ค่าครุภัณฑ์	รวม	89,000 บาท
ครุภัณฑ์การเกษตร		
จัดซื้อเครื่องสูบน้ำ	จำนวน	83,000 บาท

เพื่อจ่ายเป็นค่าซื้อเครื่องสูบน้ำ ดังนี้

1. แบบซัมเมอร์สูบน้ำ พร้อมอุปกรณ์ มีชุดปั๊มมอเตอร์กล่องคอนโทรล สายไฟขนาด 1.5 แรงม้า จำนวน 3 เครื่องๆ ละ 20,000 บาท รวม 60,000 บาท ซึ่งมีคุณสมบัติและราคาตามท้องตลาดเนื่องจากไม่มีปรากฏในบัญชีมาตรฐานครุภัณฑ์ปี 2564
2. แบบมอเตอร์ไฟฟ้า มีคุณลักษณะ สูบน้ำได้ 450 ลิตรต่อนาที 1. เป็นเครื่องสูบน้ำแบบหอยโข่ง 2. ใช้มอเตอร์ไฟฟ้า ขนาดท่อส่งไม่น้อยกว่า 2 นิ้ว (50 มิลลิเมตร) 3. สูบน้ำได้ไม่น้อยกว่าตามปริมาณที่กำหนด 4. ส่งน้ำได้สูงไม่น้อยกว่า 9 เมตร หรือประมาณ 30 ฟุต 5. อุปกรณ์ประกอบของเครื่องสูบน้ำและของมอเตอร์ไฟฟ้า ต้องมีครบชุด พร้อมทั้งจะใช้งานได้ จำนวน 2 เครื่อง ๆ ละ 9,000 บาท รวม 18,000 บาท ซึ่งมีคุณสมบัติและราคาตามบัญชีราคามาตรฐานครุภัณฑ์ ปี 2564 หรือปัจจุบัน
3. แบบแช่น้ำ มีคุณลักษณะ ขนาดไม่น้อยกว่า 250 วัตต์ ท่อส่งขนาด 1.5 นิ้ว อัตราการสูบน้ำไม่น้อยกว่า 60 ลิตรต่อนาที ที่ระยะไม่น้อยกว่า 7 เมตร ราคา 5,000 บาท ซึ่งมีคุณสมบัติและราคาตามท้องตลาดเนื่องจากไม่มีปรากฏในบัญชีมาตรฐานครุภัณฑ์ปี 2564 เพื่อใช้ซ่อมแซมระบบประปาหมู่บ้านที่มอบหมายให้ อบต.บริหารจัดการ

ครุภัณฑ์โรงงาน

จัดซื้อเลื่อยชัก

จำนวน

6,000 บาท

เพื่อจ่ายเป็นค่าซื้อเลื่อยชัก แบบไร้สาย ใช้แบตเตอรี่ ไม่น้อยกว่า 128V ความเร็ว 4,500 ครั้ง/นาที ตัดวัสดุได้หลากหลายชนิด เช่น ไม้, เหล็ก, โลหะ, ท่อ PVC จำนวน 3 ตัวๆละ 2,000 บาท มีคุณลักษณะและราคาตามท้องตลาด เนื่องจากไม่มีในบัญชีราคามาตรฐานครุภัณฑ์ สำหรับใช้ในการปฏิบัติงานซ่อมบำรุงระบบประปา

ข้อบัญญัติงบประมาณรายจ่ายประจำปีงบประมาณ พ.ศ. 2566

ปี/วงเงิน/ประเภท/รายจ่าย	แผนงาน	แผนปฏิบัติการกลาง	แผนงานบริหารงานทั่วไป	แผนงานคดีอาญา กองบังคับการ	แผนงานคดีอาญา อู่	แผนงานคดีอาญา อู่	แผนงานคดีอาญา อู่	แผนงานคดีอาญา อู่
งบกลาง	เงินสมทบกองทุนประกันสังคม	340,000						
	สังคัม							
	เงินสมทบกองทุนเงินทดแทน	15,000						
	เบี้ยยังชีพผู้สูงอายุ	9,946,800						
	เบี้ยยังชีพพิการ	2,997,600						
	เบี้ยยังชีพผู้ป่วยเอดส์	108,000						
	เงินสำรองจ่าย	206,950						
งบกลาง	รายจ่ายตามข้อผูกพัน							
	เงินสมทบกองทุนบำเหน็จบำนาญข้าราชการส่วนท้องถิ่น (ก.บ.ท.)	500,000						
	สมทบกองทุนระบบหลักประกันสุขภาพในระดับท้องถิ่นหรือพื้นที่	180,000						
งบกลาง	เงินเดือนนายก/รองนายกองค์กรปกครองส่วนท้องถิ่น				514,080			
	ค่าตอบแทนประจำตำแหน่งนายก/รองนายก				42,120			
	ค่าตอบแทนพิเศษนายก/รองนายก				42,120			

งบกลาง		งบกลาง		งบกลาง		งบกลาง		งบกลาง	
งบกลาง	งบกลาง	งบกลาง	งบกลาง	งบกลาง	งบกลาง	งบกลาง	งบกลาง	งบกลาง	งบกลาง
งบกลาง	งบกลาง	งบกลาง	งบกลาง	งบกลาง	งบกลาง	งบกลาง	งบกลาง	งบกลาง	งบกลาง
เงินสมทบกองทุนประกันสังคม									340,000
เงินสมทบกองทุนทดแทน									15,000
เบี้ยยังชีพผู้สูงอายุ									9,946,800
เบี้ยยังชีพความพิการ									2,997,600
เบี้ยยังชีพผู้ช่วยเหลือ									108,000
เงินสำรองจ่าย									206,950
รายจ่ายตามข้อผูกพัน									
เงินสมทบกองทุนบำนาญประจำบ้านอยู่อาศัย									500,000
ราชการส่วนท้องถิ่น (ก.บ.ท.)									
สมทบกองทุนระบบหลักประกันสุขภาพในระดับท้องถิ่นหรือพื้นที่									180,000
เงินเดือนนายก/รองนายกองค์กรปกครองส่วนท้องถิ่น									514,080
ค่าตอบแทนประจำตำแหน่งนายก/รองนายก									42,120
ค่าตอบแทนพิเศษนายก/รองนายก									42,120

แบบ/สรุปรายชื่อ/ประเภท/บัญชี/บัญชี		แบบบัญชีรายเดือน	แบบบัญชีรายไตรมาส	แบบบัญชีรายครึ่งปี	แบบบัญชีรายปี	แบบงบกำไรขาดทุน	แบบงบดุล	แบบงบกำไรขาดทุนสุทธิ	แบบงบการเงินรวม	แบบงบการเงินรวม	
งบบุคลากร	เงินเดือน (ฝ่ายการเมือง)	ค่าตอบแทนรายเดือน									
		เดชาบุตร/ที่ปรึกษานายก	86,400								
		เทศมนตรี นายกองดีการ									
		บริหารส่วนตำบล									
		ค่าตอบแทนประธานสภา/รอง									
		ประธานสภา/สมาชิก	1,886,400								
		สภา/เลขานุการสภาองค์กร									
		ปกครองส่วนท้องถิ่น									
		เงินเดือนข้าราชการ หรือ	4,583,760					2,876,880			199,800
		พนักงานส่วนท้องถิ่น									
งบค่าจ้าง	เงินเดือน (ฝ่ายประจำ)	เงินพื้นที่ต่าง ๆ ของข้าราชการ หรือพนักงานส่วนท้องถิ่น	108,000								
		เงินประจำตำแหน่ง	216,000				42,000				
		ค่าจ้างลูกจ้างประจำ	275,760								
		ค่าตอบแทนพนักงานจ้าง	2,021,040					1,305,960			343,080
		เงินพื้นที่ต่าง ๆ ของพนักงานจ้าง	104,000					80,000			24,000
		เงินวิทยฐานะ						168,000			
		ค่าตอบแทนผู้ปฏิบัติราชการ									
		อันเป็นประโยชน์แก่องค์กรปกครองส่วนท้องถิ่น	100,000					10,000			50,000
		ค่าตอบแทนการปฏิบัติงานนอกเวลาราชการ	50,000								
		ค่าเช่าบ้าน	120,000					40,000			50,000
งบดำเนินงาน											

งบรายจ่าย/รายได้/กำไรสุทธิ		งบรายจ่าย/รายได้/กำไรสุทธิ	งบรายจ่าย/รายได้/กำไรสุทธิ	งบรายจ่าย/รายได้/กำไรสุทธิ	งบรายจ่าย/รายได้/กำไรสุทธิ	งบรายจ่าย/รายได้/กำไรสุทธิ
งบรายจ่าย/รายได้/กำไรสุทธิ	งบรายจ่าย/รายได้/กำไรสุทธิ	งบรายจ่าย/รายได้/กำไรสุทธิ	งบรายจ่าย/รายได้/กำไรสุทธิ	งบรายจ่าย/รายได้/กำไรสุทธิ	งบรายจ่าย/รายได้/กำไรสุทธิ	งบรายจ่าย/รายได้/กำไรสุทธิ
งบดุล	เงินเดือน (ฝ่ายเมือง)	ค่าตอบแทนรายเดือน				
		เลขานุการ/ที่ปรึกษานายกเทศมนตรี นายกองจัดการบริหารส่วนตำบล				86,400
		ค่าตอบแทนประธานสภา/รองประธานสภา/สมาชิกสภา/เลขานุการสภาองค์กรปกครองส่วนท้องถิ่น				1,886,400
		เงินเดือนข้าราชการ หรือพนักงานส่วนท้องถิ่น	1,043,040	241,440		9,995,520
		เงินพิเศษต่าง ๆ ของข้าราชการหรือพนักงานส่วนท้องถิ่น				108,000
		เงินประจำตำแหน่ง	42,000			342,000
		ค่าจ้างลูกจ้างประจำ				275,760
		ค่าตอบแทนพนักงานจ้าง	324,840	561,720	324,000	6,442,750
		เงินพิเศษต่าง ๆ ของพนักงานจ้าง	4,000	30,000		342,000
		เงินวิทยฐานะ				168,000
งบดำเนินงาน	ค่าตอบแทน	ค่าตอบแทนผู้ปฏิบัติงานอื่นเป็นประโยชน์แก่องค์กรปกครองส่วนท้องถิ่น		80,000		270,000
		ค่าตอบแทนการปฏิบัติงานนอกเวลาราชการ				50,000
		ค่าจ้างบ้าน	10,000	48,000		318,000
รวมดำเนินการ						168

งบดำเนินงาน	ค่าใช้สอย	งบดำเนินงาน	งบดำเนินงาน	งบดำเนินงาน	งบดำเนินงาน	งบดำเนินงาน	งบดำเนินงาน	งบดำเนินงาน	งบดำเนินงาน
งบดำเนินงาน	งบดำเนินงาน	งบดำเนินงาน	งบดำเนินงาน	งบดำเนินงาน	งบดำเนินงาน	งบดำเนินงาน	งบดำเนินงาน	งบดำเนินงาน	งบดำเนินงาน
งบดำเนินงาน	งบดำเนินงาน	งบดำเนินงาน	งบดำเนินงาน	งบดำเนินงาน	งบดำเนินงาน	งบดำเนินงาน	งบดำเนินงาน	งบดำเนินงาน	งบดำเนินงาน
งบดำเนินงาน	งบดำเนินงาน	งบดำเนินงาน	งบดำเนินงาน	งบดำเนินงาน	งบดำเนินงาน	งบดำเนินงาน	งบดำเนินงาน	งบดำเนินงาน	งบดำเนินงาน
งบดำเนินงาน	งบดำเนินงาน	งบดำเนินงาน	งบดำเนินงาน	งบดำเนินงาน	งบดำเนินงาน	งบดำเนินงาน	งบดำเนินงาน	งบดำเนินงาน	งบดำเนินงาน
งบดำเนินงาน	งบดำเนินงาน	งบดำเนินงาน	งบดำเนินงาน	งบดำเนินงาน	งบดำเนินงาน	งบดำเนินงาน	งบดำเนินงาน	งบดำเนินงาน	งบดำเนินงาน
งบดำเนินงาน	งบดำเนินงาน	งบดำเนินงาน	งบดำเนินงาน	งบดำเนินงาน	งบดำเนินงาน	งบดำเนินงาน	งบดำเนินงาน	งบดำเนินงาน	งบดำเนินงาน
งบดำเนินงาน	งบดำเนินงาน	งบดำเนินงาน	งบดำเนินงาน	งบดำเนินงาน	งบดำเนินงาน	งบดำเนินงาน	งบดำเนินงาน	งบดำเนินงาน	งบดำเนินงาน
งบดำเนินงาน	งบดำเนินงาน	งบดำเนินงาน	งบดำเนินงาน	งบดำเนินงาน	งบดำเนินงาน	งบดำเนินงาน	งบดำเนินงาน	งบดำเนินงาน	งบดำเนินงาน
โครงการสำรวจและรับ	ชำระภาษีออกพื้นที่	10,000							
ค่าบำรุงรักษาและซ่อมแซม	โครงการสนับสนุนค่าใช้จ่าย	160,000	10,000	1,244,100					
จ่ายการบริหารสถานศึกษา	โครงการช่วยเหลือผู้				30,000	150,000			
โครงการช่วยเหลือผู้	ประสบสาธารณภัย				50,000				
โครงการป้องกันโรคพิษ	สุนัขบ้า				30,000				
โครงการอบรมเพิ่ม	ประสิทธิภาพอาสาสมัครผู้ชี้แจงผู้				50,000				
โครงการอาสาสมัคร	ท้องถิ่นรักษาสัตว์โลก (อดล.)				50,000				50,000
โครงการเด็กดี มี	คุณธรรม สร้างสรรค์								
โครงการส่งเสริมการ	แข่งขันกีฬา								
โครงการสืบสานงาน	ประเพณีบุญบั้งไฟ								
โครงการสืบสานงาน	ประเพณีสงกรานต์								

งบ/สรุปค่าใช้จ่าย/ประโยชน์/ประโยชน์		ประเภทงาน	หน่วยงานย่อย	แผนงาน/โครงการ	แผนงาน/โครงการย่อย	แผนงาน/โครงการย่อย	แผนงาน/โครงการย่อย	แผนงาน/โครงการย่อย	แผนงาน/โครงการย่อย	แผนงาน/โครงการย่อย
คำใช้สอย	โครงการสืบสานงานประเพณีสักการะศาลหลักเมืองอำเภอสามชัย									
	โครงการสืบสานประเพณีทำบุญวันสำคัญทางพระพุทธศาสนา									
	โครงการสืบสานประเพณียึดสืบสองครองสืบสี่									
	โครงการอนุรักษ์พันธุกรรมพืช อันเนื่องมาจากพระราชดำริสมเด็จพระกนิษฐาธิราชเจ้ากรมสมเด็จพระเทพรัตนราชสุดาฯ สยามบรมราชกุมารี									
คำวัสดุ	วัสดุสำนักงาน							30,000		
	วัสดุไฟฟ้าและวิทยุ								100,000	
	วัสดุงานบ้านงานครัว							1,311,100		
	วัสดุก่อสร้าง									30,000
	วัสดุยานพาหนะและขนส่ง									
	วัสดุเชื้อเพลิงและหล่อลื่น									
วัสดุการเกษตร										50,000

ประเภทของโครงการ		แผนงาน	แผนงานย่อยและ วัตถุประสงค์	แผนงาน ย่อยและ วัตถุประสงค์	แผนงานย่อยและ วัตถุประสงค์	งบลงทุน
คำครุภัณฑ์	จัดซื้อเครื่องพิมพ์			5,600		48,600
	จัดซื้อเครื่องสำรอง ไฟฟ้า					5,700
	ครุภัณฑ์สำรวจ					
	จัดซื้อแบบหล่อคอนกรีต			14,000		14,000
	ครุภัณฑ์การเกษตร					
	จัดซื้อเครื่องสูบน้ำ					83,000
	ครุภัณฑ์โรงงาน					
จัดซื้อเลื่อยชัก					6,000	
งบลงทุน	ค่าก่อสร้างสิ่งสาธารณูปการ					
	โครงการก่อสร้างถนน					
	คอนกรีตเสริมเหล็ก			150,000		150,000
	บ้านกุดแห่ หมู่ที่ 5					
	โครงการก่อสร้างถนน					
ค่าที่ดินและสิ่งก่อสร้าง	คอนกรีตเสริมเหล็ก			344,000		344,000
	บ้านคำเขื่อนแก้ว หมู่ที่ 4					
	โครงการก่อสร้างถนน					
คอนกรีตเสริมเหล็ก				150,000	150,000	
บ้านคำป่าหวาย หมู่ที่ 11						

งบลงทุน	งบลงทุน	งบลงทุน	งบลงทุน	งบลงทุน	งบลงทุน	งบลงทุน	งบลงทุน
งบลงทุน	งบลงทุน	งบลงทุน	งบลงทุน	งบลงทุน	งบลงทุน	งบลงทุน	งบลงทุน
งบลงทุน	งบลงทุน	งบลงทุน	งบลงทุน	งบลงทุน	งบลงทุน	งบลงทุน	งบลงทุน
งบลงทุน	งบลงทุน	งบลงทุน	งบลงทุน	งบลงทุน	งบลงทุน	งบลงทุน	งบลงทุน
งบลงทุน	งบลงทุน	งบลงทุน	งบลงทุน	งบลงทุน	งบลงทุน	งบลงทุน	งบลงทุน
งบลงทุน	งบลงทุน	งบลงทุน	งบลงทุน	งบลงทุน	งบลงทุน	งบลงทุน	งบลงทุน
งบลงทุน	งบลงทุน	งบลงทุน	งบลงทุน	งบลงทุน	งบลงทุน	งบลงทุน	งบลงทุน
งบลงทุน	งบลงทุน	งบลงทุน	งบลงทุน	งบลงทุน	งบลงทุน	งบลงทุน	งบลงทุน
งบลงทุน	งบลงทุน	งบลงทุน	งบลงทุน	งบลงทุน	งบลงทุน	งบลงทุน	งบลงทุน
	โครงการก่อสร้างถนนคอนกรีตเสริมเหล็ก บ้านโพหนอง หมู่ที่ 10	150,000				150,000	
	โครงการก่อสร้างถนนคอนกรีตเสริมเหล็ก บ้านสันติสุข หมู่ที่ 20	150,000				150,000	
	โครงการก่อสร้างถนนคอนกรีตเสริมเหล็ก บ้านหนองกุงน้อย หมู่ที่ 7	150,000				150,000	
งบลงทุน	งบลงทุน	งบลงทุน	งบลงทุน	งบลงทุน	งบลงทุน	งบลงทุน	งบลงทุน
	โครงการก่อสร้างถนนคอนกรีตเสริมเหล็ก บ้านหนองกุงน้อย หมู่ที่ 9	150,000				150,000	
	โครงการก่อสร้างถนนคอนกรีตเสริมเหล็ก บ้านหนองแสง หมู่ที่ 2	497,000				497,000	
	เงินอุดหนุนองค์การบริหารส่วนท้องถิ่น						
งบเงินอุดหนุน	เงินอุดหนุน	งบเงินอุดหนุน	งบเงินอุดหนุน	งบเงินอุดหนุน	งบเงินอุดหนุน	งบเงินอุดหนุน	งบเงินอุดหนุน
	เงินอุดหนุนองค์การบริหารส่วนท้องถิ่น					40,000	
	เงินอุดหนุนส่วนราชการ						



